

Gaekwad's Oriental Series.
Published under the author-
ity of the Government of
His Highness the Maharaja
Gaekwad of Baroda.

General Editor :
B. Bhattacharyya,
M.A., Ph.D.
Rājyaratna, Jñānajyoti.

No. CIX



महापण्डितश्रीमदभयाकरगुप्तविरचिता
निष्पन्नयोगावली

NISPANNAYOGĀVALĪ

of
Mahāpaṇḍita Abhayākaragupta

EDITED BY
BENOYTOSH BHATTACHARYYA
M.A., Ph.D., Director,
Oriental Institute,
BARODA

1949
Oriental Institute,
Baroda

Printed by Ramanlal J. Patel, Manager,
Sadhana Press, Baroda and published
on behalf of the Government of His
Highness the Maharaja Gaekwad of
Baroda by Benoytosh Bhattacharyya;
Director, Oriental Institute, Baroda.
20th April 1949

Price Rs. 6.

1190

Rs 10/-



PLATE I

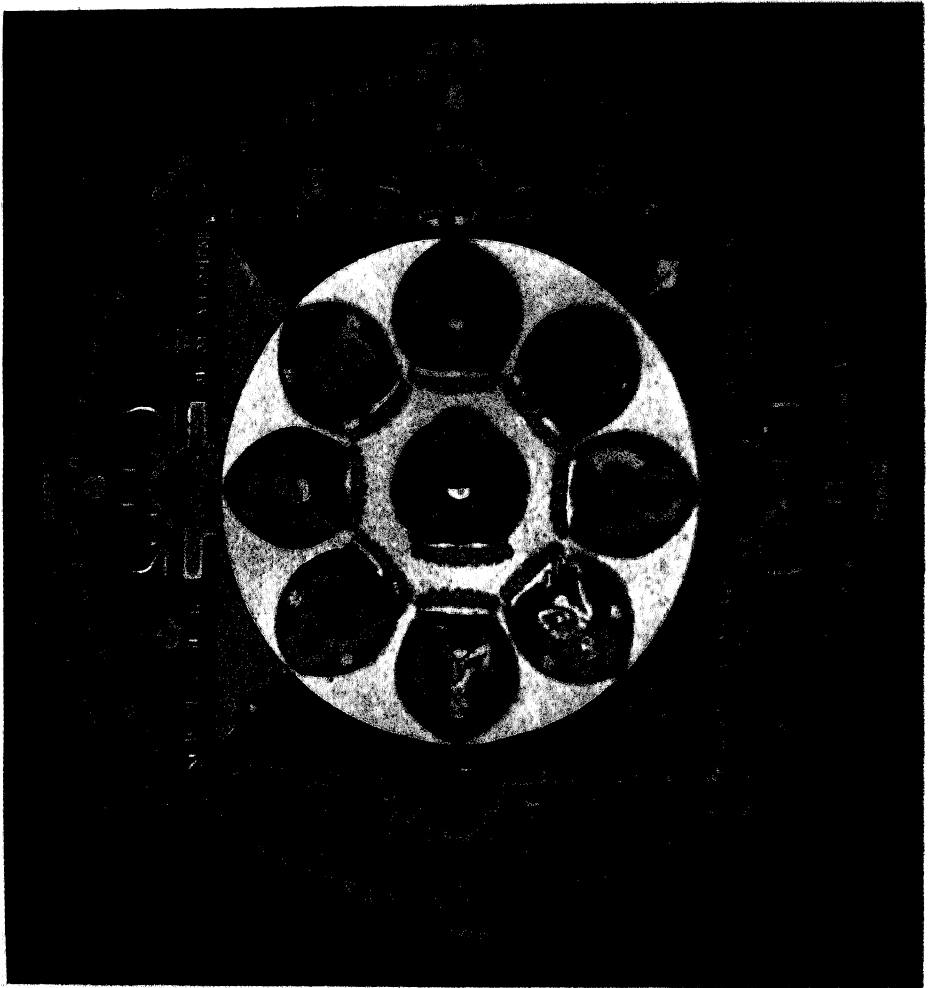

AKṢOBHYA MAṆḌALA
according to Piṅḍikrama

From a Nepalese painting

Frontispiece

PREFACE

The *Niṣpānnyogāvalī* of Mahāpaṇḍita Abhayākara Gupta of the Vikramaśīla monastery is now presented to scholars of Indian Buddhism as No. CIX of the *Gaekwad's Oriental Series*. No apology is needed for its publication since it is one of the grandest contributions to Buddhist rituals and Buddhist psychic science, within the shortest possible compass written by an ancient author who, although inherently eminent, is almost forgotten due to the threefold influence of time, neglect and ignorance.

The publication of the *Niṣpānnyogāvalī* will make it particularly easy to interpret a large number of statuettes discovered in the Forbidden City of Peiping in China, and published by Professor Walter Eugene Clark in his two magnificent volumes of the "Two Lamaistic Pantheons." His book has been largely consulted and utilized in preparing the introduction with the express permission of the worthy Professor.

The edition of the *Niṣpānnyogāvalī* is mainly based on two MSS named in the footnotes as B and C. When the text was passing through the press we were fortunate in securing a third manuscript from Kalimpong through the good offices of a Nepalese scholar of Buddhism Pandit Siddhiharsa Vajracarya. With the help of this third manuscript many obscure and difficult points could be corrected as the sheets were being print ordered. In spite of this, I am conscious that the edition is not entirely perfect for want of more reliable material and what is presented here is the best that could possibly be done in the circumstances.

Details of the MSS are given below :—

- B (Baroda). This is a recent copy of the *Niṣpānnyogāvalī* written in Newari characters of the last century. The MS measures $9\frac{1}{2}$ " inches by 3" inches and consists of 128 folia. There are 5 lines on each page and 36 letters on each line. The MS is in the private collection of the editor.
- C (Cambridge). The second MS is a photostat copy of the *Niṣpānnyogāvalī* preserved in the Cambridge University Library and described by Cecil Bendall in the *Catalogue of the Buddhist Sanskrit MSS in the University Library, Cambridge*, 1883, on p. 40 under No. Add. 1279. It is written on paper in Newari, with 82 leaves and is dated N. S. 995 (A.D. 1875). This photostat copy is preserved in the Library of the Oriental Institute, Baroda.
- N (Nepal). The third MS of which occasional help was taken in verifying readings of the two other MSS is deposited in the Library of the Oriental

Institute, Baroda. It is written in Newari characters of the last century and its 102 folia are bound in book form. Its Library number is 14031 and it contains in all 1560 granthas.

Besides these three copies I do not know of any fourth copy of the work in existence in the Indian MSS Libraries.

Before closing this short preface, I have to record my grateful thanks to several individuals and scholars. My grateful thanks are due in the first instance to the great American Orientalist, Professor Walter Eugene Clark for giving me an unstinted permission to use any part of his book entitled the "Two Lamaistic Pantheons."

To my colleague Pandit K. S. Ramaswami Shastri, Siromani, Śrauta Paṇḍit of this Institute I am indebted for reading the proofs of the text with me and for suggesting improvements. To Pandit Siddhīharsa Vajracārya of Nepal my thanks are due for taking an active interest in the publication of this work and making available the third manuscript without which the editing would have been much less satisfactory than it is now. To the authorities of the Cambridge University Library I am particularly grateful for supplying a fine rotograph copy of the work. The Manager, Sadhana Press, Baroda executed the printing neatly and our technical assistant Mr. M. A. Joshi rendered assistance in various ways. My heartfelt thanks are due to them.

Baroda, }
18-2-1949. }

B. BHATTACHARYYA

CONTENTS

Preface	5-6
Introduction	9-86
List of Maṇḍalas	89
Sanskrit Text of Niṣpannayogāvalī	1-93
Index	1-16
Appendix I. List of Deities with Sanskrit Names as illustrated in Vol. II of Two Lamaistic Pantheons,					17-28
Errata	29

LIST OF ILLUSTRATIONS

Plate I. Akṣobhya Maṇḍala

according to Piṇḍikrama

Frontispiece

Plate II. (a) Tālikā

(b) Kuñcikā

(c) Kapātā

(d) Paṣadhāriṇī

To face p. 33

Plate III. Pañcarakṣā Maṇḍala

To face p. 33

INTRODUCTION

The Author Abhayākaragupta.

The last colophon statement in the *Niṣpannayogāvalī* makes Mahāpaṇḍita Abhayākaragupta the author of the book. It is also recorded in the Tibetan Tangyur that Abhayākara is the author of *Niṣpannayogāvalī*, and the Tibetan translation of this work is extant in the Tangyur collection.

Mahāpaṇḍita Abhayākaragupta was a prolific writer and many of his works were translated into Tibetan. He was himself a great Tibetan scholar and translated books into Tibetan by himself. The Tangyur Catalogue of P. Cordier assigns twenty-four works to him including the *Niṣpannayogāvalī*.

The list of Abhayākara's works as given by Mr. Phanindranath Bose¹ is stated below :—

1. S'ri Kālacakroddāna
2. S'ri Cakrasambarābhisamaya
3. Svādhiṣṭhānakramopadeśa nāma
4. Cakrasambarābhisamayopadeśa
5. S'ri Samputatantrarājaṭīkāmnāyamañjarī nāma
6. Sri BuddhakapālamahātantrarājaṭīkāAbhayapaddhati nāma
7. Pañcakramamataṭīkā candraprabhā nāma
8. Raktayamāntaka Niṣpannayoga nāma
9. Gaṇacakraavidhi nāma
10. Vajrayānāpattimañjarī nāma
11. Varāvalī nāma maṇḍalopāyikā
12. Niṣpannayogāvalī nāma
13. Jyotirmañjarī nāma Homāyikā
14. Ucchuṣma Jambhala Sādhana nāma
15. Bodhipaddhati nāma
16. S'ri Mahākālakarmasambhāra
17. Vajra Mahākāla Karmocāṭanābhicāra nāma
18. Vajra Mahākāla Karmavibhaṅgābhicāra nāma
19. Vajra Mahākāla Karmakāyastambhanābhicāra nāma
20. Vajra Mahākāla Karmavākstambhanābhicāra nāma
21. Vajra Mahākāla Karmacittastambhanābhicāra nāma
22. Vajra Mahākāla Karmabhavaśoṣaṇābhiśāpa nāma
23. Vajra Mahākāla Karmābhicāra-pratiśāñjivana-S'āntikarman nāma
24. Upadeśamañjarī nāma Sarvatantrotpannapuṇyasāmānyabhāṣya

¹. Bose : *Indian Teachers of Buddhist Universities*, pp. 88f.

Very little is known about our author Mahāpaṇḍita Abhayākaragupta from ancient historical sources. From information available we know that Abhayākaragupta was affiliated to the Vikramaśīla monastery, obviously as a professor. He was respected in Tibet as a scholar and as a Tāntric author. He was a contemporary of the Pāla King Rāmapāla of Bengal who flourished in A.D. 1084-1130. Many fanciful and miraculous feats are attributed to him in Tibet showing that our author was an adept in Tantra and was able to perform miracles whenever required to protect Dharma.

The Vikramaśīla Monastery.

Since the author Mahāpaṇḍita Abhayākaragupta was attached to the Vikramaśīla monastery, it is necessary to give here a brief account of this monastery. Those who are interested in a detailed account of this monastery of international importance in pre-Mohammadan times may refer to the admirable account of it in Professor Dr. A. S. Altekar's *Education in Ancient India*, pp. 125 ff.

The monastery of Vikramaśīla was founded by the Pāla King Dharmapāla (C. 775-800 A.D.) as a teaching institution, and it grew in course of time to be a centre of international learning where Tibetan scholars used to flock in large numbers to drink deep at the fountain of Buddhist knowledge. The most famous among the professors at Vikramaśīla is undoubtedly Dīpaṅkara Ś'ri Jñāna who was invited by the King of Tibet in the 11th century to visit the country and to reform the condition of Buddhism there. Mahāpaṇḍita Abhayākara was a scholar of no less fame and his Tibetan translations show that he also may have visited Tibet. Some authorities think that Vikramaśīla was the second name of Dharmapāla, and as he was the founder of the monastery, it received the name of Vikramaśīla in consequence.

The Vikramaśīla monastery like other sister monasteries of Nālandā and Odantapuri was destroyed by the invading hordes of Mussalmans in the 13th century. Their destructive work was so perfect that it has become difficult to identify these places to-day. From Tibetan sources it is known that the Vikramaśīla monastery was situated in Bihar on a hill on the right bank of the Ganges. This ancient place is now identified with the Pātharghāṭā hill where extensive ruins, antiquities, and Buddhist images have been found. After destroying the monastery and slaying the shaven monks the gallant Muslim conqueror must have discovered, as he did at Odantapuri, that it was a "college" with huge libraries. These libraries the conquerors systematically burnt to the great relief of the antiquarians of the present age (1)

The Date of Abhayākara.

Pandit Abhayākaragupta of the Vikramaśīla monastery is the author of the present work Niṣpannayogāvalī. He wrote another work "*Munimatālaśāstra*"

in the thirtieth year of the reign of the Pāla King Rāmapāla, which is equivalent to circa 1114 A. D.¹ Thus our author belongs to the fourth quarter of the 11th and the first quarter of the 12th century.

Destruction of Buddhism.

The Muhammadans destroyed Buddhism in Bengal in the beginning of the thirteenth century. Our author flourished nearly 100 years before this destruction.² Buddhism at that time was in its height of glory. Buddhism of that time was not the Buddhism of Lord Buddha or of the S'ūnyavādins and Vijñānavādins, but was entirely of a different type. It was the Buddhism of the Vajrayānists of the Mahāsukha School in which all forms of yoga, tantra, mantra, magic, gods, goddesses, mudrās, maṇḍalas, etc. were intermixed. It was a sort of hybrid form of Buddhism in which all that was good and bad in Buddhist history was incorporated. As a result, Buddhism became extremely attractive and popular in Eastern India. These monasteries were like forts with formidable walls and gates and contained innumerable temples, lecture-halls, libraries, myriads of images of gods and goddesses in precious stones, gold and silver, and were overburdened with the accumulated wealth of the ages. The lure of loot attracted the invaders, and the monasteries were destroyed.

Monasteries before destruction.

Hundred years before that destruction these monasteries were humming with academic life. Great scholars were busy writing new books and new Śāstras, lecturing to pupils and adepts, attracting pupils from distant lands like Tibet and China. There were mystic professors passing years in quiet meditation, and in the practice of Yoga and Tantras, and revealing their rich experiences in books on Tantras, Sādhanas, and Maṇḍalas. These great mystics were making their new experiences known to the masses through lectures, mystic songs and communions. They were as it were serving as intermediaries between the terrestrial and celestial worlds, and were trying to beautify, ennoble and elevate the earthly life with light obtained from the spiritual world.

The present work Niṣpannayogāvali.

Our author Mahāpaṇḍita Abhayākaragupta was one of those great mystics whose name will remain indelibly written in the pages of the history of mysticism in India. He wrote many books on Sādhanas and Maṇḍalas, practised meditation, visualised deities and transmitted his knowledge to posterity through excellently written monographs and disciples. Unfortunately, however, much is not known about him uptill now, and it is doubtful whether any of his

¹ See P. Bose: *Indian Teachers of Buddhist Universities*, p. 82.

² Dr. Radhakumud Mookherji in his "Ancient Indian Education," p. 593 states that "Abhayakara was an eye-witness of the first Turuska invasion of Magadha." This is improbable unless his span of life has been remarkably long.

other books are ever published or known. Thus the *Niṣpannayogāvalī* presented now in the *Gaekwad's Oriental Series* proves to be first of his numerous works to be published. Even if Abhayākara Gupta is not well known in the land of his birth, he is no less a celebrity in Tibet where all his works are preserved in Tibetan translations. He is worshipped as a saint in Tibet, the land of mystery and snow. No apology is needed for giving this valuable work *Niṣpannayogāvalī* an edition because this would serve to rescue the name of this great scholar from oblivion.

The *Niṣpannayogāvalī* is a work on Maṇḍalas and is remarkable for the richness of information and brevity. It contains in all 26 Maṇḍalas in twenty-six chapters, some short, some long. All these maṇḍalas describe innumerable deities of the Tantra cult. A large number of these descriptions is absolutely original, highly interesting and informative. Many of the names and forms are altogether lost, but are published here for the first time. Many of the deities described accurately in the work are not to be found anywhere in printed literature. The *Niṣpannayogāvalī* thus presents unique, original, useful and most valuable information which constitutes our most authentic material for the study of the images and deities belonging to the Buddhist Pantheon. The *Sādhnamālā* published earlier in the series indeed presents valuable material for the interpretation and correct identification of numerous deities and images, but the *Niṣpannayogāvalī* outbeats *Sādhnamālā*, since the material presented here is more varied, more extensive and more prolific.

Discovery of Chinese Statuettes.

What service this *Niṣpannayogāvalī* can render to Buddhism may be illustrated by a reference to the several hundreds of images of Buddhist deities discovered in the Forbidden City of Peiping in China. It will incidentally show what influence Sanskrit exercised on China and on her Buddhism, and will illustrate forcibly the cultural penetration of Sanskrit that took place in the deepest regions of China. This is a further monument to show how Sanskrit conquered the hearts of the Chinese people even so late as the 16th and 17th centuries.

In July 1926 Stael Holstein received permission from Mr. Chuang, President of the Palace Committee, to visit a number of Lama temples situated in the Forbidden City, temples which for many years seem to have been entirely neglected. In the upper storey of one of these temples, the Pao-hsiang Lou, he found a collection of bronze statuettes constituting a Lamaistic Pantheon which had consisted originally of 787 figures. These figures along with a series of photographs from three manuscripts written in Chinese were studied by the famous American scholar, Professor Walter Eugene Clark, Wales Professor of Sanskrit in the Harvard University, and he published the material in two

sumptuous volumes, entitled, the *Two Lamaistic Pantheons* in the Harvard Yenching Institute Monograph Series in 1937. The first volume contains an introduction, bibliography and indexes of gods and goddesses in Sanskrit, Tibetan and Chinese. The second volume contains illustrations of the deities.

These illustrations are of the utmost importance for the study of the Buddhist Pantheon not only of China, but also of India, Nepal and Tibet. The original images bear inscriptions in Chinese and sometimes in Tibetan and other languages, and the learned author took great pains in reconstructing their Sanskrit names. In many places it was not even possible to assign these foreign names to their accurate Sanskrit equivalents. All the Sanskrit names which could be restored are valuable additions to our knowledge and we take the liberty of giving a list of deities so represented in China in alphabetical order and append it to this volume.¹

Chinese statuettes influenced by India.

A large number of these names derived from Chinese sources is to be found in this *Niṣpannayogāvalī*. It may be remarked here that the deities discovered in China have no descriptive parallels in literature, whereas the *Niṣpannayogāvalī* not only gives their names but also full descriptions of at least 60 per cent. of all the deities found in China either in the form of statuettes or miniatures in manuscripts. It is thus very probable that Chinese artists derived their inspiration from Sanskrit originals before they carved out or moulded the statuettes of Buddhist gods and goddesses in China, for it is quite inconceivable that any artist can prepare images of such wonderful complexity from his own imagination entirely without the help of Dhyānas or descriptive texts. Another remarkable point that may be noticed in this connection is that although the paintings in miniatures have a distinct Chinese flavour, no such thing is noticeable in the statuettes. The statuettes present characteristics such as are to be found in the images coming from Nepal or Tibet, and it is quite conceivable that these statuettes were made by Nepalese or Tibetan artists and then exported to China. We can also imagine that the Chinese King of the Forbidden City of Peiping imported Nepalese and Tibetan artists to China and made them execute these statuettes under royal command.

Whatever may be the circumstances under which the statuettes were made, it still remains to be seen wherefrom the artists derived their knowledge of the correctness of the form of the numerous deities for the purpose of representation.

Since this book *Niṣpannayogāvalī* gives full iconographic descriptions of most of the deities found in Peiping, it is not unreasonable to suppose that the *Niṣpannayogāvalī* formed at least one of the originals from which the artists obtained the correct idea of the form of the deities. Otherwise it is difficult to

¹ See Appendix at the end of this volume.

conceive how form can be given to such obscure deities as the Sixteen Bodhisattva, the Twelve Pāramitās, the Twelve Vāsītās, the Twelve Bhūmis, the Four Pratisaṃvits, etc. which are described accurately in the Mañjuvajra Maṇḍala in the *Niṣpannayogāvalī*. It is not possible to prepare images of these deities without the help of the descriptions given by Abhayākaragupta. The conclusion is thus irresistible that the images found in China correctly represent the forms described in *Niṣpannayogāvalī*, and the artists received this inspiration directly from this work of Abhayākaragupta.

According to Professor Clark who studied these statues, they were presented by emperor Chien-lung to his mother on the occasion of his mother's eightieth birthday in the year 1771. It is therefore conclusive that even in the 18th century China continued to be deeply influenced by Sanskrit Buddhism which she received through Tibet.

The importance of *Niṣpannayogāvalī* in unravelling the iconographic problems of the Chinese statuettes can hardly be overrated in the present state of our knowledge. The obscure deities described in the *Niṣpannayogāvalī* can hardly be found in India today, but it is strange that their images could be made in Tibet and installed in China even in the 18th century. There are several reasons for their absence in India.

Perhaps our author was better known and respected in Tibet than in India, or we have yet to discover hidden store of images prepared according to the *Niṣpannayogāvalī* cannon from under the ruins of some monastery destroyed by alien invaders. According to Professor Clark, plaques and moulds of these divinities are found with the local dealers even now, and illustrated MSS in Manchu and Mongolian with miniatures of Buddhist divinities are still to be found with curio dealers in Peiping and elsewhere. The question may be raised why the Chinese had such a fascination for Indian divinities which are the products of Indian Buddhism. To find an answer we have to go deep into the question of Buddhist rituals and the origin of deities. The sublime nature of the Buddhist Pantheon no doubt attracted the Chinese mind to it.

Origin of Buddhist Deities.

The origin of Buddhist deities is hidden in a class of Buddhist literature called the Tantras. These Tantras are psychic sciences which prescribe a variety of psychic exercises in order to experience certain supernormal phenomena. The deity is part of this psychic process. The worshipper in deep meditation visualises the deity with a form and a variety of symbols. For the purpose of visualisation of deities there is a class of special literature in Buddhism called the Sādhanas. A number of these Sādhanas is published in the two volumes of the *Sādhanamālā* published in the Gaekwad's Oriental Series. In these Sādhanas practical directions are given as to how a Yogin can achieve

success by following certain fixed procedure, and visualise the different deities described in the book.

The Buddhist Pantheon in an elaborate form is a product of the Vajrayāna School which most probably took its origin with Asaṅga in the fourth century. The Vajrayānists believed that the Ultimate cause of the Universe is S'ūnya from which everything originates and into which everything merges. The Individual Soul is Bodhisattva, or more accurately, Bodhicitta "Bodhi mind," and is seemingly separate from the S'ūnya or the Universal Soul due to ignorance and impurities. Ignorance and impurity can only vanish by continuous meditation on S'ūnya and the Bodhi mind becomes gradually purified, and in the process of purification glimpses of the infinite S'ūnya or the Ultimate Principle gradually reveal themselves before the Bodhicitta which is forever trying to secure oneness with Śūnya the Ultimate Cause of the Universe.

Deities Spring from Yoga Meditation.

According to *Guhyasamāja* when the Bodhicitta secures oneness with Śūnya or the Infinite Spirit in the highest state of meditation, its mind-sky is filled with innumerable visions and scenes, until at last, like sparks the Bodhicitta visualises letters of the alphabet as germ syllables, which gradually assume the shape of deities, first indistinct, then changing into perfect, glorious, living forms, the embodiments of the Infinite. The deities appear before his mind's eye in bright, effulgent, gorgeous and divine beauty in form, dress, and ornaments. Violent deities in like manner appear in Bodhicitta in the most violent shape conceivable in an awe-inspiring form with dishevelled hair, protruding eyes, bare fangs, bone ornaments, skulls and severed heads, and with violent and frightful weapons and dress. These beings are known as deities, and once visualized in a regular course of meditation, they never leave the ascetic, but become one with him. Incidentally, the deities become instrumental in bestowing on the ascetic more and more psychic, supernormal powers.

The process of the evolution of the deity is described in Tāntric works, where clear cut statements are to be found on the origination of the deity. In the *Aḍvayavajrasaṅgraha*, for instance, it is said "The form of the deity is nothing but an explosion of Śūnya. It is by nature non-existent. Wherever there is explosion, it is Śūnya in essence." In another place it is declared: "From the right perception of Śūnyatā proceeds the germ syllable; from the germ syllable proceeds the conception of an icon, and from the icon its external representation. The whole process therefore is one of dependent origination."

The above in a nutshell gives an account of the mystery surrounding the revelation of deities. When the Bodhicitta combines with S'ūnya in the highest

meditation and concentration, an artificial condition akin to deep sleep (suṣṭi) is brought about, and the deity appears on the mind-sky in flashes and sparks. The nature of Bodhicitta being finite, it is not possible to realize the Infinite in its entirety, that is to say, the result of the mystic experience of the Jivātman also remains finite. And the object for which the Yogin undertakes the psychic exercise being different in different cases the deity visualized also becomes different. It is the Bhāvanā "desire" of the worshipper which is of the nature of a psychic force, which re-acts on S'ūnya, giving rise to manifold appearances in the concrete shape of deities. The nature of the re-action is of illimitable variety and thus the resultant deity also appears in infinite variety of form. This is the chief reason why we find a surprisingly large number of deities in the Buddhist Pantheon. The ascetic who visualizes a particular deity in the course of psychic communion makes it a point to record the particular process by which the said deity was realised for the benefit of disciples in order that the latter may realise the deity in the easiest and the most efficient manner possible.

S'ūnya is invoked for thousand and one purposes, and it manifests itself in thousand and one ways and in thousand and one forms of deities. It is precisely in this manner that the number of deities increased in the Buddhist Pantheon. The deities were then classified under five families generally presided over by the five Dhyāni Buddhas who are the embodiments of the five Skandhas or elementary principles. These Dhyāni Buddhas are known by the names of Vairocana, Ratnasambhava, Amitābha, Amoghasiddhi and Akṣobhya. Each of these has a distinctive mudrā, colour, direction and vehicle as under :

Five Dhyāni Buddhas.

No.	Dhyāni Buddha	Direction	Mudrā	Colour	Vehicle
1	Akṣobhya	East	Bhūsparśa	Blue	Elephant
2	Vairocana	Centre	Dharmacakra	White	Dragon
3	Amitābha	West	Samādhi	Red	Peacock
4	Ratnasambhava	South	Varada	Yellow	Horse
5	Amoghasiddhi	North	Abhaya	Green	Garuda

From these five Dhyāni Buddhas originate the five families of deities named in the *Guhyasamāja* Tantra. Gods and goddesses belonging to a family have to show on their heads the miniature figure of the parental Dhyāni Buddha, and generally have the same colour and are usually placed in the direction sacred to the Dhyāni Buddha. The table below gives the families as originating from the Dhyāni Buddhas :—

The Five Families.

No.	Dhyāni Buddha	Name of the family
1	Akṣobhya	Dveṣa family
2	Vairocana	Moha family
3	Amitābha	Rāga family
4	Ratnasambhava	Cintāmaṇi family
5	Amoghasiddhi	Samaya family

In each family there are numerous deities. They are usually of the same colour as that of their lords called Kuleśas (Lords of families) and they usually occupy the direction sacred to their respective Kuleśa on the nearest intermediate corner. In the *Niṣpannayogāvali*, as a special case Kuleśas are indicated wherever possible and the information is valuable in determining the origin of the various undetermined or obscure deities. The *Niṣpannayogāvali* further formulates certain rules by which the origin of deities can be determined. For instance, on page 65 in the maṇḍala for Dharmadhātuvagīśvara, it is said that the Eastern deities have Akṣobhya as their Kuleśa, the Southern deities have Ratnasambhava as their Kuleśa, the Western deities have Amitābha as their Kuleśa ; and the Northern deities have Amoghasiddhi as their Kuleśa. In the Māricīmaṇḍala, again, on p. 41 it is said that the White deities have Vairocana as their sire, Black deities have Akṣobhya as their sire, the Yellow deities have Ratnasambhava as their sire, the Red deities have Amitābha as their sire, and the Green deities have Amoghasiddhi as their sire.

In another Maṇḍala (p. 67), the *Niṣpannayogāvali* gives the Kuleśa of deities appearing in the intermediate corners. Here it is said that the deities in the Agni corner have Vajroṣṇīṣa or Akṣobhya as their Kuleśa ; the deities in the Nairṛta corner have Ratnoṣṇīṣa or Ratnasambhava as their Kuleśa ; the deities in the Vāyu corner have Padmoṣṇīṣa or Amitābha as their Kuleśa and the deities in the Īśāna corner have Viśvoṣṇīṣa or Amoghasiddhi as their Kuleśa. This information is tabulated below for convenience :—

Deities and their Sires.

Kuleśa	Second name of the Kuleśa	Colour of Deities	Position of Deities in corners
Akṣobhya	Vajroṣṇīṣa	Black	Agni
Ratnasambhava	Ratnoṣṇīṣa	Yellow	Nairṛta
Amitābha	Padmoṣṇīṣa	Red	Vāyu
Amoghasiddhi	Viśvoṣṇīṣa	Green	Īśāna
Vairocana	..	White	

The above information furnished by the present work is of utmost importance for the study of the Buddhist Pantheon. It also shows that the noble conception of the Buddhist Pantheon was not based on the haphazard data or mere accumulated tradition through the ages, but was based on sound laws and well constructed in relation to the basic elements constituting the universe. The deities of the Buddhist Pantheon mostly represent these elemental forces according to well-defined plan which continued throughout centuries and formed the background of all later accretions. Each Kula or family of deities is an extension of a single Dhyāni Buddha idea. All the five Kulas or families of deities are therefore an extension of the Five Dhyāni Buddhas, the presiding deities, or rather the five elements or Skandhas constituting the Universe. The Skandhas are: Rūpa (form), Vedanā (sensation), Saṃjñā (name), Saṃskāra (conformations) and Vijñāna (consciousness).

The present work *Niṣpannayogāvalī* is a Tāntric work describing twenty-six maṇḍalas and is replete with information regarding the individual deities constituting the Buddhist Pantheon. The iconographic importance of the *Niṣpannayogāvalī* cannot be overrated, since it gives for the first time iconographic details of more than 600 Buddhist deities. The *Niṣpannayogāvalī* thus provides extensive and original material for correct identification of numberless Buddhist images, in stone, metal and in paintings. In this respect its importance is greater than the standard work on the subject, the *Sādhanamālā*.

The *Sādhanamālā* describes the procedure for realising or visualizing some 312 principal deities in intense meditation. Sometimes the principal deity is accompanied by several minor deities, and therefore, iconographic details of many minor deities are also recorded in this work besides those of the principal ones. Sometimes a large number of Sādhanas are devoted to one particular deity. But the material presented in the *Niṣpannayogāvalī* is of a different nature. Here one principal deity is described along with all his companions and subsidiary deities, the number in certain cases being surprisingly large as will be found in the carefully prepared summary of the different maṇḍalas described in the book, forming part of this introduction.

The Maṇḍala is a circle in which a large number of deities appear in smaller circles surrounding the principal deity. Generally, the central chapel is reserved for the principal deity. His companions appear in regularly well defined groups and surround him in the four cardinal directions and the intermediate corners, in a series of minor circles. This series is again followed by further circles in like manner all occupied by a group of companion deities. Sometimes the number of circles is surprisingly large. The Maṇḍala, dedicated to Dharmadhātuvagīśvara, a form of Mañjuśrī, has a large number of deities in several circles, and so is the Maṇḍala dedicated to Kālacakra, the last in the series of Maṇḍalas described in the *Niṣpannayogāvalī*.

The Process of Deification.

From a list of deities indexed at the end of this volume it will be found that Abhayākara Gupta, the author, deified almost everything that was sacred in Buddhism. The Twelve Bhūmis or heavens as acknowledged by the Vajrayāna Buddhists were all deified with a human form, colour, weapons and symbols. These Twelve Bhūmis are: Adhimukticyā, Pramuditā, Vimalā, Prabhākari, Arciṣmati, Sudūrijayā, Abhimukhi, Duraṅgamā, Acalā, Sādhumati, Dharmameghā and Samantaprabhā. It will be noticed that here two Bhūmis are added to the ten well-known and orthodox heavens mentioned in the Daśabhūmika S'āstra.

Next to the Bhūmis, Abhayākara deifies the Twelve Pāramitās. The Pāramitās are usually the great qualities leading to Buddhahood. All these qualities are deified with heads, hands, weapons and symbols. These Twelve Pāramitās are: Ratna, Dāna, S'īla, Kṣānti, Vīrya, Dhyāna, Prajñā, Upāya, Praṇidhāna, Bala, Jñāna and Vajrakarma. Out of these twelve the form of Prajñāpāramitā only is widely known.

In Buddhism, Vaśitā stands for the control acquired by a Bodhisattva over his mind, longevity, etc. Abhayākara recognized Twelve Vaśitās and proceeded to endow each of them with human form, faces, hands, weapons and symbols. According to the author the Twelve Vaśitās are Āyus, Citta, Pariy-kāra, Karma, Upapatti, Ṛddhi, Adhimukti, Praṇidhāna, Jñāna, Dharma, Tathatā and Buddhabodhiprabhā.

In Buddhism, there is a class of literature which goes by the general name of Dhāriṇīs or Dhāraṇīs. There are MSS in Nepal and other places giving a collection of such Dhāriṇīs. Dhāriṇīs are so called because one has to commit these texts to memory. These texts are usually a string of unmeaning words with a distinct sound effect and perhaps contain traces of a language now defunct. Abhayākara Gupta makes a selection of twelve principal Dhāriṇīs and deifies them with human forms, colour and weapons as usual. In this category are deified the following deities:—Sumati, Ratnolkā, Uṣṇīṣavijayā, Mārī, Parṇaśabari, Jāṅguli, Anantamukhi, Cundā, Prajñāvardhani, Sarvakarmāvaraṇaviśodhani, Akṣayañānakaraṇḍā, and Sarvabuddhadharmakośavati. Out of these Dhāriṇī goddesses, Uṣṇīṣavijayā, Parṇaśabari, Jāṅguli and Cundā are well known and often represented.

In Buddhism, Four Pratisaṃvits are acknowledged as the branches of logical analysis, and they are named as: Dharma (nature), Artha (analysis), Nirukti (etymological analysis) and Pratibhāna (context). The author Abhayākara as usual deifies all the four in the form of goddesses with colour and weapons.

But the most noteworthy and strange process of deification is to be observed in the Kālacakra Maṇḍala where human desires of diverse kinds are deified in the form of innumerable Iccādevīs like Gandhecchā, S'ayanecchā, Bhojanecchā, etc., their number running to thirty-seven. It is hardly necessary to multiply instances. Our author Abhayākara must have belonged to a time when the craze for deification reached its very zenith amongst the Vajrayāna Buddhists. That these very deities should be found in China in the same form as described by Abhayākara is stranger still.

The relation between Hindu and Buddhist Deities.

The *Niṣpannayogāvalī*, moreover, gives ample information to enable us to judge the exact relation that existed between Buddhist and Hindu religions and the deities affiliated to them. First of all, it is noteworthy that in several of the Maṇḍalas a large volume of Hindu deities finds a place, although in a subordinate or sometimes humiliating position. Thus it is necessary to investigate the reason for the presence of Hindu deities in Buddhist iconology. The first and the principal reason seems to be the intention on the part of the leaders to make Buddhism popular amongst the recently incorporated Hindu converts to Buddhism. Converts are not likely to be interested in a new religion unless they find therein something which is familiar to them. Buddhism, unlike Hinduism, believed in conversion and tried to secure a numerical superiority over the followers of the Hindu Faith. The Hindu character, however, caused much concern to the leaders of the Buddhist organisation, and many Hindu deities were thus incorporated into the Buddhist Pantheon. By this amalgamation a sort of Hindu-Buddhist unity was attempted.

In this amalgamation one thing however, remained most important. Except probably Gaṇeśa and Sarasvatī in some isolated Sādhanas, no Hindu deity was ever given the principal place in the Maṇḍala, and whenever Hindu deities were accepted they received either a subordinate position or a humiliating role.

The instances of such subordinate and humiliated Hindu deities in the *Niṣpannayogāvalī* are not isolated examples. They form part of a well organised scheme of the Buddhists to incorporate or possibly to humiliate Hindu gods, in order to prove the superiority of the Buddhist gods over their Hindu confrères. Many examples such as could be gathered from the *Sādhnamālā* have already been collected in the Indian Buddhist Iconography which was published in the year 1924. Here it is necessary that the relevant portions of the book should be quoted to make the relation between the deities of the two opposing faiths somewhat clear. There it is said :—“ Sometimes in the images of gods and goddesses we notice the presence of Gaṇeśa, who is regarded by the Hindus as ‘ Siddhidātā ’ or the Bestower of Perfection or success in Tāntric rites. The

Buddhists in order to display their aversion to the followers of the Brāhmanical faith, made their gods trample upon Gaṇeśa. Thus in the Indian Museum image of Parnaśabarī and Aparājītā, the Vaṅḡya Sāhitya Pariśad image of Mahāpratisarā, Gaṇeśa appears below the seat lying prostrate on the ground, under the pressure of Buddhist deities. The Buddhists thus showed their animosity against the Hindu god Gaṇeśa and gave him the epithet Vighna or obstacle. Their animosity may further be illustrated by the following features of the Sādhanas. The four Hindu gods, Brahmā, Viṣṇu, Ś'iva and Indra have been designated uniformly as the four Māras or "Wicked Beings," and several Buddhist gods have been described as trampling them under their feet. The Sādhanas of Prasannatārā, Vajrajvālanārka, Vidyujvālakarālī and the like are instances in point. Trilokyavijaya has been represented as trampling upon the prostrate forms of Ś'iva and Gaurī. Nārāyaṇa has been made a Vāhana or vehicle by Hariharivāhana. Poor Brahmā has been more severely handled by the Buddhists. The severed head of Brahmā or the Brahmakapāla is carried by a number of Buddhist deities. According to the Hindu tradition, Brahmā should be very old with grey beards and four heads, and the Buddhist deities mercilessly hold the heads by the matted hair and flourish them in their hands. This is how the Buddhists attempted to exhibit the superiority of their gods over those of the Brahmanical faith. It is a matter of satisfaction however, that the Hindus never disgraced any gods belonging to the alien faith in this manner. On the contrary they placed Buddha amongst the ten Avatāras of Viṣṇu." (p. 162 f.)

The above was written in the year 1924. Although much time has elapsed since then it has not been necessary to modify these views. The *Niṣpanna-gāvalī* bears ample evidence to confirm the above view. For instance, while describing the *Herukamaṇḍala* (p. 20) the four attendant deities Gaurī, Caurī, Ketālī and Ghasmarī are made to stand on the chest of Brahmā, Indra, Upendra and Rudra. The other four attendants stand on the prostrate figures of Yama, Kubera, Nairṛti and Vemacitrī. In the *Sambaramaṇḍala* (p. 26) the principal god is made to stand upon the figures of the Hindu deities Bhairava and Śālarātri. In the *Yogāmbaramaṇḍala* (p. 33) the dignified position of the gate-keeper is given to such Hindu deities as Hari, Brahmā, Mahesvara, Śaḍvakra (Kārtikeya), Indra, Kubera, Yama and Varuṇa. The Hindu god Yama has his natural enemy in Yamāntaka or Yamāri who stands upon the figure of Yama the mighty god of Death.

Disrespect to Hindu gods is exemplified further in the Maṇḍala of Dharmadhātuvagīśvara in which there is a number of minor deities whose appearance betrays ill-treatment to Hindu gods. The first Vighnāntaka (p. 59) rides upon Vināyaka or Gaṇeśa ; the second Trilokyavijaya has one leg on the head of Mahesvara and the second on the breast of Umā the consort of Ś'iva ;

the third Vajrajvāṇalārka tramples upon Viṣṇu accompanied with his consort ; the fourth Herukavajra (p. 60) stands upon Brahmā and his consort ; the fifth Paramāśva (p. 60) is endowed with four legs, and under each of these there appear two Hindu deities. The first takes care of Indrāṅī and Śrī, the second Rati and Prīti, the third Indra and Madhukara and the fourth Jayakara and Vasanta.

The Synthesis of the Kālacakra Cult.

It is hardly necessary to multiply instances. Several Maṇḍalas, notably Kālacakra, assign subordinate positions to the highest Hindu deities. It cannot therefore be denied that at sometime or other the Buddhists developed hatred for Hindu deities and therefore humiliated Hindu gods. But there is another aspect of the question that should not be lost sight of. The way the Hindu deities are incorporated in the *Niṣpannayogāvalī*, especially in the Maṇḍala of Kālacakra, shows conclusively that there was a need for this incorporation. The Kālacakra or the Circle of Time as the highest god was set up by a particular section which wanted that the Hindus should unite with the Buddhists under the common non-sectarian banner of the Time-God Kālacakra in order to present a united front against the cultural penetration of the Semitic peoples which had already invaded Central Asia and Iran. Several of the associates of Kālacakra are time gods, to wit, Āmāvasyā, Pūrṇimā, the lords of the Twelve Months and the rest. The *Vimalaprabhā* a commentary on the Kālacakra Tantra records that an invitation was extended to the highest Hindus to embrace the worship of Kālacakra in order to ward off the evil of Mleccha civilization which was sure to envelop the East and corrupt the sons and daughters of both the Hindus and the Buddhists. The Hindus could join the Buddhists only on two conditions, namely, interdining and inter-marriage with the Buddhists. It is said that the Hindus at first refused both, but later on accepted the two conditions owing to certain miracles. Incorporation of Hindu deities in the Buddhist Pantheon was thus a necessity also, and it is no use overlooking this fact. Although the Buddhists gave undue attention to conversion, at the end it proved abortive, because with the destruction of Buddhism, the converts were absorbed in the great Hindu mass in accordance with the inexorable laws of nature. It only provides one more example how cultural fusion is continuously going on here in India for the benefit and enlightenment of all men in the country. In fact, this external fusion of cultures, made what India is to-day. The present work *Niṣpannayogāvalī* was composed when the Kālacakra cult was firmly established in India.

Contribution of Niṣpannayogāvalī.

The contribution of the *Niṣpannayogāvalī* to our knowledge of Buddhist Iconology and Buddhist rituals is great and varied. This work makes our vague

notions accurate by showing the connection of the deities with the ideas, notions and dogmas current in Buddhism, or with the parental Dhyāni Buddhas and their Kulas, regulation of colours of the deities and the directions with which they have natural connection. A summary of the whole book which appears later in this introduction will make this point clear. With the help of this book it will be possible to write a comprehensive work on the Buddhist Pantheon, classify the deities accurately according to Kulas or families or according to colour and directions. With the help of this book it will also be possible to identify the surprisingly large number of Buddhist statuettes, discovered in China in the Forbidden City of Peiping. Thinking that it will be profitable to compare the list of deities (barring a few exceptions) available in China, with those that are found mentioned in the *Niṣṭhannayogāvalī*, an index of deities illustrated in the second volume of the 'Two Lamaistic Pantheons' by Professor Walter Eugene Clark is appended at the end of this volume.

This index will show that a large number of deities mentioned in the *Niṣṭhannayogāvalī* have their parallels in China. Here it is necessary to point out how our present work helps the student to identify correctly the Chinese statuettes. It is physically impossible to deal with the subject exhaustively in an introduction of this kind, and therefore observations will be restricted to only a few typical examples.

The Sixteen Bodhisattvas.

Let us begin therefore with a study of the most important set of Buddhist deities called the Sixteen Bodhisattvas. There are altogether three sets of Bodhisattvas, one headed by Samantabhadra and the two others by Maitreya. The Samantabhadra group is taken first. While studying the iconography of the Sixteen Bodhisattvas it will be our endeavour to find out what kind of similarity existed between their descriptions in the *Niṣṭhannayogāvalī* and their statuettes discovered in China. As the material is altogether novel, it is proposed to devote some space for its treatment.

I. *Samantabhadra.*

At the head of the group of Sixteen Bodhisattvas stands the popular figure of Samantabhadra who is mentioned here at least ten times and described in five different forms.

Samantabhadra appears in the *Akṣobhyamaṇḍala* along with seven others (p. 6), but here he has no independent or individual form as he has assumed the form of his Kuleśa, Vajrasattva who is described on p.2 as Mañjuvajra with three faces and six arms in the company of his Prajñā with the four other hands holding the sword, arrow, lotus and bow.

Samantabhadra is again referred to on p.46 in the *Vajradhātumaṇḍala*.

Here again he is of the same form as his sire Amoghasiddhi, with the Garuḍa vehicle and right hand in the Abhayamudrā.

Samantabhadra is further described in the *Dharmadhātuvāgīśvaramaṇḍala* (p.58) along with other Bodhisattvas. He is described as yellow in colour showing Varada in the right hand and a sword or lotus in the left.

In the *Durgatipariśodhanamaṇḍala* (p.67) Samantabhadra appears as a Bodhisattva with an independent form. He is described as of yellow colour, holding a bunch of jewels in the right hand, and left resting at the hip.

In the *Kālacakramandala* (p.85) Samantabhadra is popular. He is of blue colour. In the right hands he holds the Vajra, knife and Paraśu and in the left Ghaṇṭā, Kapāla and severed head of Brahmā (or night lotus). His S'akti is Dharmavajrā.

In the second volume of the 'Two Lamaistic Pantheons' at least five statuettes of Samantabhadra are illustrated.

The first one (p. 8) shows Samantabhadra as two-armed with Varada in the right and sword or lotus in the left. He sits in Lalita attitude.

The second illustration (p. 9) shows him as two-armed with the right in Abhaya and the left holding sword or lotus. He sits in Sukhāsana.

The third (p. 52) shows Samantabhadra as six-armed with the three right hands holding the sword, Viśvavajra and mirror, while the three left hold the ghaṇṭā, leaves and jewels. He sits in Vajrāsana.

The fourth (p. 133) shows him as one-faced and two-armed showing the Abhaya with Viśvavajra in the right and left resting on thigh.

The fifth (p. 274) in a miniature painting shows him as two-armed with the right exhibiting the fruit in Varada and left the lotus.

From the above comparative material it can be assumed that Samantabhadra's peculiar features are sword or lotus, hand on hip, double lotus, Abhaya and Varada mudrās, etc. All these features are found in the descriptions in the *Niṣpannayogāvalī* as well as in the later statuettes discovered in China. There can be little doubt that these Chinese statuettes of Samantabhadra were influenced and inspired by Sanskrit in general and Abhayākara in particular.

2. Akṣayamati.

The second Bodhisattva in *Niṣpannayogāvalī* is Akṣayamati. He is described four times in the book.

In one (p. 46) Akṣayamati takes the same form as Amoghasiddhi with Abhaya in the right and the left lying on the lap.

In the second (p. 58) he is yellow in colour, wielding sword in the right hand and exhibiting the Abhaya with lotus in the left.

In the third (p. 50) he is golden in colour, the clenched left hand is held against the chest with the Varada with rosary in the right hand.

In the fourth (p. 67) he is white and with the two hands holds the bowl with the nectar of knowledge.

A Chinese statuette of Akṣayamati is illustrated on p. 132 of the ' Two Lamaistic Pantheons.' Here Akṣayamati has assumed the form of Amoghasiddhi with the right raised against the chest in Abhayamudrā with Viśvavajra while the left rests on the lap.

3. Kṣitigarbha.

The third Bodhisattva is Kṣitigarbha who is described in the *Niṣpannayogāvalī* definitely at least twice.

In one (p. 6) he is described as identical with his sire Vairocana with the Dharmacakramudrā and the Cakra symbol.

In the second (p. 58) he is described as yellow in colour showing the earth-touching mudrā in the right hand and a lotus with the Kalpa tree in the left.

There are altogether four illustrations of Kṣitigarbha in the ' Two Lamaistic Pantheons.' These Chinese specimens depict him as showing the Varadamudrā in the right and the lotus in the left in two statuettes. The third shows him as three-faced and six-armed and the fourth shows him with the fruit in the right and lotus in the left.

4. Ākāśagarbha.

The fourth Bodhisattva in order is Ākāśagarbha who is also known by the name of Khagarbha. Several references to these names are to be found in the text of *Niṣpannayogāvalī*. Ākāśagarbha is sometimes (p. 6) given the same form as his sire Ratnasambhava with the Varadamudrā with the jewel.

In another description he is green in colour, with the right hand in the attitude of showering jewels and the Cintāmaṇi jewel in the left.

Altogether four illustrations of Ākāśagarbha appear in the ' Two Lamaistic Pantheons.' In China, Ākāśagarbha is represented in three distinct varieties. Two statuettes show the lotus in the right and Varadamudrā in the left. The third is three-faced and six-armed, while the fourth shows the jewel in the right and Varada with jewel in the left.

5. Gaganagañja.

The fifth Bodhisattva in order is Gaganagañja who is four times described in this book. His colour is yellow showing his affiliation with Ratnasambhava of yellow colour with Varada and jewel.

At one place (p. 58) Gaganagañja is described as yellow with the right hand holding the Cintāmaṇi jewel and left a bowl from which the Kalpa tree is

suspended. At another place (p. 50) his left hand is clenched and rests on the hip while the right is raised in the act of motion. A third (p. 67) makes him hold the Dharmagañja on lotus and the left rests on the lap. In the fourth (p. 46) he is identical with his sire Ratnasambhava.

The only Chinese statuette of Gaganagañja shows him as Ratnasambhava with the Cintāmaṇi jewel in the right hand in Varadamudrā and the left resting on the lap.

6. Ratnapāṇi.

The sixth Bodhisattva in order is Ratnapāṇi who is described only once in our text, is altogether absent in the Chinese collection of the 'Two Lamaistic Pantheons.'

Ratnapāṇi is described on p. 58 as green in colour holding in the right hand jewels and displaying the Moon on the lotus in the left. Apparently, he belongs to his sire Amoghasiddhi of green colour.

7. Sāgaramati.

The seventh Bodhisattva Sāgaramati is described twice in the *Viṣṭanna-yogāvalī*, and his statue is not found in the collection presented in the 'Two Lamaistic Pantheons.'

In one place (p. 58) he is described as white in colour with the right hand holding the conch and the left a sword marked with a Vajra. In another place (p. 50) he is represented with both hands outstretched with fingers playing the waves.

8. Vajragarbha.

The eighth Bodhisattva Vajragarbha is described thrice in this book but he is not represented in the Chinese collection.

In one place (p. 58) he is described as blue in colour with the right hand holding the Vajra and the left showing the Daśabhūmika book. In another place (p. 67) he is described as bluish white and as holding the blue lotus in the right hand with the left resting on the hip. In the third (p. 46) he is identical with Amoghasiddhi.

9. Avalokiteśvara.

The ninth Bodhisattva in order is Avalokiteśvara who is described twice in the text. His sire is Amitābha with the Samādhi mudrā and in one place (p. 6) he is described as resembling Amitābha. In another place (p. 58) he is white in colour, shows the Varada in the right and lotus in the left.

In the Chinese collection there are four statuettes of Avalokiteśvara. In two of them (pp. 7, 11) he shows the Varada in the right and the lotus in the left. A third (p. 161) shows him with two hands holding the lotus against the

chest. A fourth (p. 195) represents him as holding the book on lotus in the right hand with the left resting on the hip.

10. *Mahāsthāmaprāpta.*

The tenth Bodhisattva Mahāsthāmaprāpta is described twice in the text and only one statue of his is found in the Chinese collection.

Mahāsthāmaprāpta is described here (p. 58) as yellow in colour with the right hand holding the sword and the left the lotus. At another place (p. 53) he holds six full blown lotuses in the left hand and shows the Varada mudrā in the right.

In China he is found to hold a full blown lotus in the left hand and the right touches it against the chest.

11. *Candraprabha.*

The eleventh Bodhisattva Candraprabha is described four times in the book. In the first (p. 58) he is white in colour and holds in the right hand the discus marked with a Vajra and in the left the Moon on lotus. In the second (p. 46) he is identical with his parental Dhyāni Buddha Amitābha. In the third (p. 50) he holds in the left hand the Moon on lotus and shows the Varada in the right. In the fourth (p. 67) he has in the right hand the Moon on lotus, and the clenched left rests on the hip.

In the Chinese collection Candraprabha occurs only once (p. 147), and here he is the same as Amitābha with full Bodhisattva ornaments and dress.

12. *Jālinīprabha.*

The twelfth Bodhisattva Jālinīprabha is described four times in the *Niṣpannayogāvalī*. In one (p. 58) he is reddish white in colour and holds in the right hand the sword and in the left the Sun on lotus. In the second (p. 50) he is red and holds in the left the Sun on lotus and the Varada in the right. In the third (p. 67) he is red and holds in the right the Vajrapaṅjara and the left rests on the hip. His red colour suggests that his sire is Amitābha. In the fourth (p. 46) he is identical with Amitābha.

In the Chinese collection he is represented only once and here he is identical with Amitābha, but with regal ornaments and dress.

13. *Amitaprabha.*

The thirteenth Bodhisattva Amitaprabha is described thrice in the *Niṣpannayogāvalī*. In one (p. 59) he is white in colour and holds in the right hand the double Vajra and in the left a jar on lotus. In the second (p. 46) he is identical with his spiritual sire Amitābha. In the third (p. 50) he is red in colour and holds in two hands the jar of consecration.

Amitaprabha is not represented in the Chinese collection.

14. *Pratibhānakūṣa.*

The fourteenth Bodhisattva is described four times in the present text. In one (p. 59) he is yellow in colour and holds in the right hand the stick (chhoṭikā) and in the left the sword on lotus. In the second (p. 46) he is identical in form with his spiritual sire Amoghasiddhi. In the third (p. 50) he is green in colour and his right hand rests on the lap while the left shows Varada. In the fourth (p. 67) he is red in colour and holds in the right hand a jewelled crown on lotus and the left rests on the hip.

Pratibhānakūṣa is not represented in the Chinese collection.

15. *Sarvaśokatamonirghātamati.*

The fifteenth Bodhisattva Sarvaśokatamonirghātamati is described four times in the *Niṣpannayogāvali*. In the first (p. 59) he is red in colour and holds in the right hand the Vajra with five thongs, and the javelin in the left. In the second (p. 66) he is whitish yellow in colour and holds in the right hand the rod and the left rests on the hip. In the third (p. 50) he is golden in colour and his two hands are engaged in the act of striking (prahāra). In the fourth (p. 46) he is identical with Akṣobhya.

In the Chinese collection this Bodhisattva is represented only once as Tamodghātamati (?). This picture shows him as carrying the sword in the right hand while the left rests on the hip. As S'okanirghātanamati (?) he is represented like Akṣobhya (p. 135) with Bhūṣparśa in the right and the left hand on the lap.

16. *Sarvanivaraṇaviṣkambhin.*

The sixteenth Bodhisattva Sarvanivaraṇaviṣkambhin, also known by his shorter name Viṣkambhin is described four times in the present text. In one (p. 59) he is blue in colour and holds the sword in the right hand and the flag in the left. In the second (p. 50) he is blue in colour and shows the earth touching mudrā in the left hand and displays in the right the act of pacification. In the third (p. 85) he is identical with Vairocana, and in the fourth (p. 6) he has the same form as that of his spiritual sire Amoghasiddhi.

He is represented four times in the Chinese collection. In two (pp. 7, 11) he has lotus in the right hand, and the left rests on the hip. In the third (p. 52) he is three-faced and six-armed, and in the fourth (p. 274) he holds the club in the right and the left rests on the hip.

Besides these sixteen well known Bodhisattvas there are others who are omitted in the above list. The *Niṣpannayogāvali* in three places (pp. 50, 59, 67) has given three different lists of Sixteen Bodhisattvas. One is headed by Samantabhadra and the two others by Maitreya. The preceding description of the Sixteen Bodhisattvas follows the order as given on pp. 58, 59 in the Maṇḍala

dedicated to Dharmadhātuvāgīśvara. Only seven names are common in these three lists, namely, Akṣayamati, Pratibhānakūṣa, Sarvaśokatamonirghātamati, Jāliniprabha, Candraprabha, Amitaprabha (also called Amṛtaprabha) and Gaganagaṅḡja.

The list of Sixteen Bodhisattvas occurring on p. 50 in the Maṇḍala dedicated to Mañjuvajra contains the following names in order. This list is headed by Maitreya or the Future Buddha —

1. Maitreya
2. Mañjuśrī
3. Gandhahasti
4. Jñānaketu
5. Bhadrāpāla
6. Sāgaramati*
7. Akṣayamati*
8. Pratibhānakūṣa*
9. Mahāsthāmaprāpta*
10. Sarvāpāyāṅḡja
11. Sarvaśokatamonirghātamati*
12. Jāliniprabha*
13. Candraprabha*
14. Amitaprabha*
15. Gaganagaṅḡja*
16. Sarvanivaraṇaviṣkambhin*

The names marked with an asterisk have been described previously and, therefore, the remaining ones will be discussed here and compared with their statuettes as available in the Chinese collection.

1. *Maitreya.*

Maitreya Bodhisattva who is now waiting in the Tuṣita heaven in order to come down to earth as the Future Buddha is described four times in the *Niṣpannayogāvalī*. In the first (p. 6) he is identical with his sire who in this case is Vairocana. In the second (p. 46) he is identical with the Dhyāni Buddha Akṣobhya. In the third (p. 50), he is four-armed and is of golden colour. He shows in his two principal hands the Dharmacakramudrā, the second right shows the Varada and the second left holds the Nāgakeśara flower with leaves. In the fourth, (p. 66) he is yellow in colour and holds in the right the Nāgakeśara flower and the Kuṇḍī or bowl in the left.

In the Chinese collection his statuettes occur six times. In the first (p. 7) his right hand shows the Varada with the Nāgakeśara flower, while the left has Abhaya. In the second (p. 9) the right hand holds Nāgakeśara while the

left shows Varada. In the third (p. 59) he is three-faced and eight-armed. In the fourth (p. 143) he shows the Bhūsparśa in the right hand, while the left lies on the lap, and in this respect he is identical with his spiritual sire Akṣobhya. In the fifth (p. 195) the right hand holds a bowl on lotus while the left rests on the hip. In the sixth (p. 202) he shows in a standing posture the teaching or Vitarka mudrā in the right hand, while the left holds a bowl.

The descriptions and statuettes of Maitreya as found in India and China show that he was one of the most respected and one of the most popular gods of the Buddhist Pantheon.

2. Mañjuśrī.

Next to Avalokiteśvara, Mañjuśrī is important in the Buddhist Pantheon as the god of Learning with the sword for destroying ignorance and the book of transcendental wisdom. Many of his forms are already described in the Indian Buddhist Iconography. In the present work although references to Mañjuśrī, Mañjuḥṣa, Mañjuvajra are numerous, his forms described are not many. In one place (p. 6) Mañjuśrī is identical with his parental Dhyāni Buddha Akṣobhya, and in another (p. 54) he is shown as three-faced and six-armed.

The Chinese collection presents no less than five different statuettes showing his great popularity in China. In one place (p. 7) he shows Varada in the right hand, while the left has sword on lotus. In the second (p. 11) with his two hands Mañjuśrī exhibits the Dharmacakramudrā, and over his shoulders appear the sword on lotus in the right and the book on lotus in the left. In the third (p. 53) he is three-faced and six-armed. In the fourth (p. 198) he shows in the right hand the sword on lotus and in the left Varada. In the fifth (p. 199) he carried the sword in the right hand, while the left carries the book on lotus.

3. Gandhahastī.

In the *Niṣpannayogāvalī*, the Bodhisattva Gandhahastī is described thrice and in two different forms. In one the second part of his name " Hastī " is given prominence and in the second prominence is given to the first part " Gandha. " In the first description (p. 50) Gandhahastī is green in colour, holds in the left hand an elephant trunk on a pitcher, and Varada in the right. In the second (p. 66) he is whitish green in colour, holds in the right hand the conch full of sweet smelling sandal paste while the left rests on the hip. In the third (p. 46) he is identical with his sire Ratnasambhava.

Gandhahastī is represented in the Chinese collection only once (p. 135.) Here he holds the jewel with Varada in the right hand while the left rests on the lap. In this collection he is identical with Ratnasambhava.

4. *Jānakeśu.*

The Bodhisattva Jānakeśu is described thrice in the *Niṣṣannayogāvalī*. In one place (p. 50) he is described as of yellow colour and holding the flag marked with Cintāmaṇi in the left hand and showing the Varada in the right. In the second (p. 67) he is blue in colour holding in the right the Cintāmaṇi flag and the left resting on the hip. In the third (p. 46) he is identical with his sire Ratnasambhava.

This Bodhisattva is represented only once in the Chinese collection. Here (p. 146) he sits in Samādhi, holds the Cintāmaṇi jewel in the right hand while the left rests on the lap. Thus he is identical with Ratnasambhava, but with ornaments and regal dress.

5. *Bhadrapāla.*

The Bodhisattva Bhadrāpāla is described thrice in the *Niṣṣannayogāvalī*. In one place (p. 46) he is identical with his sire Amitābha. In another (p. 50) he is red in complexion, shows jewels in the left and Varada in the right. In a third (p. 67) he is white in colour and holds in the right jewels with effulgence and the left rests on the hip.

Bhadrāpāla is represented only once in the Chinese collection (p. 147). Here he is identical with Amitābha whose hands are arranged in Samādhi mudrā, with a bowl on lotus placed thereon. Bhadrāpāla, however, wears all Bodhisattva ornaments and regal dress.

6. *Sarvāpāyañjaha.*

The Bodhisattva Sarvāpāyañjaha also known by his shorter name of Apāyañjaha is described thrice in the *Niṣṣannayogāvalī*. In one (p. 46) he is identical with his spiritual father Akṣobhya. In the second (p. 50) he is white in colour and displays with his two hands the act of removing sin. In the third (p. 67) he is white in complexion, and holds the aṅkuśa (goad) in both hands.

He is represented twice in the Chinese collection. In one (p. 143) he is identical with Akṣobhya with the Bhūṣparśa in the right and the left resting on the lap. In another place (p. 169) his right hand with open palm rests against the chest while the left shows act of forbidding. Perhaps this attitude is identical with the act of removing sin.

The third list of Sixteen Bodhisattvas occurs on pp. 66 and 67 of the *Niṣṣannayogāvalī* in the Maṇḍala of Durgatipariśodhana. In this list the following names occur:—

1. Maitreya *
2. Amoghadarsin
3. Apāyañjaha *
4. Sarvasokataṃonirghātamati *

5. Gandhahasti *
6. Surāṅgama
7. Gaganagañja *
8. Jñānanaketu *
9. Amṛtaprabha (same as Amitaprabha) *
10. Candraprabha *
11. Bhadrāpāla *
12. Jālinīprabha *
13. Vajragarbha
14. Akṣayamati *
15. Pratibhānakūṭa *
16. Samantabhadra *

Those marked with an asterisk have already been described in the two previous lists. It now remains to treat the others to complete the section on Sixteen Bodhisattvas.

1. *Amoghadarśin.*

The Bodhisattva Amoghadarśin is described twice in this present text. In one (p. 46) he is identical with his sire Akṣobhya with the Bhūṣparśa mudrā, and in the second (p. 66) he is yellow in colour and holds the lotus in the right hand and the left rests on the hip.

He is noted thrice in the Chinese collection. In one (p. 247) he shows Abhaya in the right and the left with open palm is slightly raised over the lap. In the second (p. 20) he shows Abhaya in the right and the left rests on the lap. In the third (p. 143) like Akṣobhya, he displays Bhūṣparśa in the right hand and the left rests on the lap.

2. *Surāṅgama.*

The Bodhisattva Surāṅgama is referred to twice in the *Niṣpannayogāvalī*. In the first (p. 46) he is identical with Ratnasambhava and in the second (p. 67) he is white in colour, holding the sword in the right hand and the left rests on the hip.

In the Chinese collection Surāṅgama is represented only once on p. 135. Here he shows the Varada with jewel while the left rests on the lap.

3. *Vajragarbha.*

The Bodhisattva Vajragarbha is referred to twice in the *Niṣpannayogāvalī*. In one place (p. 46) Vajragarbha is identical with his parental Dhyāni Buddha Amoghasiddhi with the Abhaya mudrā. In another place (p. 67) he is whitish blue in complexion holding in the right hand the blue lotus with the left resting on the hip.

Vajragarbha is not represented in the Chinese collection of the "Two Lamaistic Pantheons" Vol. II.

PLATE III



(a) TĀLIKĀ



(b) KUŃCIKĀ



(c) KAPĀṬĀ



(d) PAṬADHĀRIṆĪ

In order to explain further the close connection between the Chinese statuettes and their descriptions in the *Niṣpannayogāvalī*, we shall take up here a set of four obscure, unimportant and unknown deities. These are mentioned in the *Pañcaḍāka-maṇḍala* on page 77. Their names as given in the present work are :—

Tālikā
Kuñci
Kapāṭā, and
Paṭadhāriṇī.

Apparently, these deities are the embodiments of the valuable household articles such as the Lock (Tālikā), Keys (Kuñci), Door planks (Kapāṭa) and the Curtain (Kāṇḍapaṭa). These four special household divinities are given these very symbols in their hands in an appropriate manner.

In China, these very deities with the above symbols appear, and they are illustrated on page 108 of the "Two Lamaistic Pantheons" Vol. II. Their original names obviously are the Sanskrit ones, but they are somewhat differently restored from Chinese in Prof. Clark's book. Here they are named as :—

Dvāratālakadharā
Kuñcikādharā
Dvāradharā, and
Vitānadharā.

It is not difficult to identify Dvāratālakadharā having the lock in hand with Tālikā; Kuñcikādharā having the keys with Kuñci of the *Pañcaḍāka Maṇḍala*; Dvāradharā holding a door plank with Kapāṭā and Vitānadharā holding a curtain with Paṭadhāriṇī of the *Niṣpannayogāvalī*. Thus it is conclusive that the artists who are responsible for the production of the Chinese statuettes must have been influenced in a large measure by the *Niṣpannayogāvalī* of Abhayākara Gupta.

With these few preliminary remarks, a summary of the whole book is given below :—

1. Mañjuvajra Maṇḍala.

The central deity is Mañjuvajra who is of the nature of Vajrasattva, the sixth Dhyāni Buddha, an extension of the form of the Dhyāni Buddha Vairocana.

He is surrounded by ten deities of directions :—

1. Yamāntaka—East
2. Prajñāntaka—South
3. Padmāntaka—West
4. Vighnāntaka—North
5. Takkirāja—Agni corner

6. Nīladaṇḍa—Nairṛta corner
7. Mahābala—Vāyu corner
8. Acala—Īśāna corner
9. Uṣṇīṣacakravartī—Above
10. Sumbharāja—Below

Mañjuvājra has a set of four Dhyāni Buddhas in the inner circle in the four cardinal directions and four Buddhaśaktis in the intermediate corners, as under :—

1. Vairocana—East
2. Ratneśa—South
3. Amitābha—West
4. Amoghasiddhi—North
5. Locanā—Agni corner
6. Māmaki—Nairṛta corner
7. Pāṇḍarā—Vāyu corner
8. Tārā—Īśāna corner

Besides these in another circle appear six female deities in the different directions :—

1. Rūpavajrā—Agni corner
2. S'abdavajrā—Nairṛta corner
3. Gandhavajrā—Vāyu corner.
4. Rasavajrā—Īśāna corner
5. Sparśavajrā—East-North
6. Dharmadhātuvajrā—East-South

The different companions in the Mañjuvājra Maṇḍala are classified according to the progenitors of their families. These progenitors or heads of families are usually the Dhyāni Buddhas. The classification as recorded in this Maṇḍala is given below :—

Akṣobhya Family

1. Mañjuvājra
2. Tathāgatas
3. Māmaki
4. S'abdavajrā
- 5-13 Eight Krodha deities

Vairocana Family

1. Locanā
2. Rūpavajrā
3. Yamāntaka

Runteśa Family

1. Gandhavajrā

Amitābha Family

1. Pāṇḍarā
2. Rasavajrā
3. Padmāntaka

Amoghasiddhi Family

1. Tārā
2. Sparśavajra

Vajradhara or Akṣobhya Family

1. Dharmadhātuvajrā

2. *Akṣobhya Mandala.*

Akṣobhya Maṇḍala as described in the Piṇḍīkarma Tantra is recorded in the second chapter of the Niṣpannayogāvālī.

In the central shrine appears Akṣobhya locked in close embrace with his Svābhā Prajñā Sparśavajrā.

He is surrounded by the Tathāgatas in the four cardinal directions and the S'aktis in the four intermediate corners. These are :—

1. Vairocana
2. Ratnasambhava
3. Amitābha
4. Amoghasiddhi
5. Locanā
6. Māmaki
7. Pāṇḍarā
8. Tārā

In the second circle appears the following :—

1. Rupavajrā—Agni corner
2. S'abdavajrā—Nairṛta corner
3. Gandhavajrā—Vāyu corner
4. Rasavajrā—Isāna corner

In the third circle there are eight Bodhisattvas. Their names are given below, two in each direction :—

- | | | |
|----------------|---|-------|
| 1. Maitreya | } | East |
| 2. Kṣitigarbha | | |
| 3. Vajrapāṇi | } | South |
| 4. Khagarbha | | |

- | | | |
|----------------------------|---|-------|
| 5. Lokeśvara | } | West |
| 6. Mañjughoṣa | | |
| 7. Sarvanivaraṇaviṣkambhin | } | North |
| 8. Samantabhadra | | |

In the outermost circle appear the ten Krodha deities or the presiding deities of the ten directions. Their names in this Maṇḍala are given as follows :—

1. Yamāntaka
2. Prajñāntaka
3. Padmāntaka
4. Vighnāntaka
5. Acala
6. Ṭakkirāja
7. Niladaṇḍa
8. Mahābala
9. Uṣṇīṣacākravartī
10. Sumbharāja

The Dhyāni Buddha family to which the different deities belonged is given clearly in this Maṇḍala. The information given here may be summarised as under :—

Vajrasattva Family

1. Akṣobhya
2. Samantabhadra

Akṣobhya Family

1. Tathāgatas
2. Māmaki
3. Vajrapāṇi
4. Mañjughoṣa
5. Uṣṇīṣa
6. Sumbharāja

Vairocana Family

1. Locanā
2. Rūpavajrā
3. Maitreya
4. Kṣitigarbha
5. Yamāntaka
6. Acala

Ratneśa Family

1. S'abdavajrā
2. Khagarbha

3. Prajñāntaka
4. Ṭakkirāja

Amitābha Family

1. Pāṇḍarā
2. Gandhavajrā
3. Lokeśvara
4. Padmāntaka
5. Niladaṇḍa

Amoghasiddhi Family

1. Tārā
2. Rasavajrā
3. Sparśavajra
4. Viṣkambhin
5. Vighnāntaka
6. Mahābala

3. *Vajrasattva Maṇḍala.*

This Maṇḍala is extracted from the S'ri Sampuṭa Tantra; although the chief deity is mentioned here as Vajradhara, he is taken as a form of Vajrasattva in accordance with the concluding remarks.

The outermost circle is occupied by the ten Krodha deities:

1. Yamāri
2. Prajñāntaka
3. Padmāntaka
4. Vighnāri
5. Acala
6. Ṭakkirāja
7. Niladaṇḍa
8. Mahābala
9. Uṣṇīṣacakravartī
10. Sumbha

Round the central deity Vajradhara there are the Dhyāni Buddhas and their S'aktis in the different directions and corners thus:—

1. Vairocana—East
2. Ratneśa—South
3. Amitābha—West
4. Amoghasiddhi—North
5. Locanā—Īśāna corner
6. Māmaki—Agni corner
7. Pāṇḍarā—Nairṛta corner
8. Tārā—Vāyu corner

In the second circle beyond the Dhyāni Buddhas and their S'aktis appear the following female deities, eight in number :—

1. Vajraraudrī—East
2. Vajrabimbā—South
3. Rāgavajrā—West
4. Vajrasaumyā—North
5. Vajrayakṣī—Īśāna corner
6. Vajradākinī—Agni corner
7. S'abdavajrā—Nairṛta corner
8. Pṛthvīvajrā—Vāyu corner.

In the third circle beyond the second appear the following eight female deities in the four directions and four intermediate corners as follows :—

1. Hāsya—East
2. Lāsya—South
3. Gītā—West
4. Nṛtyā—North
5. Varṇśā—Īśāna corner
6. Viṇā—Agni corner
7. Mukundā—Nairṛta corner
8. Murajā—Vāyu corner.

Beyond this on an outer circle appear the following eight goddesses in the eight directions and intermediate corners :—

1. Puṣpā—Agni corner
2. Dhūpā—Nairṛta corner
3. Dīpā—Vāyu corner
4. Gandhā—Īśāna corner
5. Ādarśī—East
6. Rasā—South
7. Sparśā—West
8. Dharmā—North

Besides these, there are four gate-keepers in the shape of four goddesses :—

1. Vajrāṅkuśī—East
2. Vajrapāśī—South
3. Vajrasphoṭā—West
4. Vajraghaṇṭā—North

The parental Buddha is indicated in the Maṇḍala which supplies valuable information regarding their origin :—

Akṣobhya Family

1. Vajrasattva
2. Tathāgatas

3. Māmaki
4. S'abdavajrā
5. Gītā
6. Sparsāvajrā
7. Dharmadhātuvajrā

Vairocana Family

1. Locanā
2. Vajraraudrī
3. Pṛthvivajrā
4. Puṣpā
5. Hāsyā
6. Varṇā
7. Vajrāṅkuṣī

Ratnasambhava Family

1. Vajraḍākinī
2. Vajrabimbā
3. Dhūpā
4. Lāsyā
5. Vīṇā
6. Vajrapāśī

Amitābha Family

1. Pāṇḍarā
2. Vajrarāgī
3. Dīpā
4. Gandhā
5. Mukundā
6. Vajrasphoṭā

Amoghasiddhi Family

1. Tārā
2. Vajrasaumyā
3. Vajrayakṣī
4. Nṛtyā
5. Rasā
6. Murajā
7. Vajraghaṇṭā

4. *Jñānaḍākinī Maṇḍala.*

The central shrine is occupied by Jñānaḍākinī with a blue face and therefore of blue complexion, three-faced and six-armed. She is associated with the

parental Dhyāni Buddha Akṣobhya of blue colour, and thus represents an extension of the Akṣobhya Family.

In the four cardinal directions a set of four goddesses is stationed:—

1. Vajradākinī—East
2. Ghoradākinī—North
3. Vetāli—West
4. Caṇḍāli—South

The following four additional goddesses occupy the four intermediate corners:—

1. Sirmhīnī—Īśāna corner
2. Vyāghrī—Agni corner
3. Jambukī—Nairṛta corner
4. Ulūki—Vāyu corner

The four gates of the Maṇḍala are occupied by a further set of four goddesses:—

1. Rājanti—East
2. Dīpinī—North
3. Cūṣiṇī—West
4. Kāmbojī—South

Although families of these deities are indicated at the end, it is not reliable enough to be dependable.

5. *Hevajra Maṇḍala.*

Hevajra is one of the most popular deities of the Buddhist Pantheon and separate Tāntric works are devoted to his worship. In this particular section several varieties of Hevajra are mentioned. When two-armed he is named Trailokyākṣepa. The second variety is four-armed and the third six-armed.

In all the three cases, the inner circle is occupied by eight deities beginning with Vajraraudrī.

Beyond, in the second circle in the four intermediate corners there are four deities:—

1. Vamśā
2. Viṇā
3. Mukundā
4. Murajā

In the four gates are the four deities:—

1. Vajrāṅkuśī
2. Vajrapāśī
3. Vajrasphoṭā
4. Vairaghantā

There is another variety of Hevajra with sixteen arms, and his Maṇḍala is here described rather more elaborately than the rest.

In the first circle appear eight goddesses on lotus petals in the four directions and the four intermediate corners :—

1. Gaurī—East
2. Caurī—South
3. Vetāli—West
4. Ghasmarī—North
5. Pukkasī—Īśāna corner
6. S'abari—Agni corner
7. Caṇḍāli—Nairṛta corner
8. Ḍombinī—Vāyu corner

Beyond this circle in the outer corners are stationed four deities beginning with Vamśā.

The four gates of the Maṇḍala are occupied by the following :—

1. Hayāsyā—East
2. S'ūkarāsyā—South
3. S'vānāsyā—West
4. Simhāsyā—North

6. *Nairātmā Maṇḍala*

In the central shrine is to be found the goddess Nairātmā. In the first circle there are three more deities :—

1. Vajrā
2. Gaurī
3. Vajradākinī

In the second circle appear four deities in the four directions :—

1. Gaurī
2. Caurī
3. Vetāli
4. Ghasmarī

In the four corners are to be seen :—

1. Pukkasī
2. S'abari
3. Caṇḍāli
4. Ḍombī

Above the central deity Nairātmā towards the east and west appear respectively :—

1. Khecarī
2. Bhūcarī

In the corners there are the four deities beginning with *Vaṁśā*.

The four gates of the *Nairātmā Maṇḍala* are occupied by the four deities in the four cardinal directions :

1. *Hayāsyā*—East
2. *S'ūkarāsyā*—South
3. *S'vānāsyā*—West
4. *Simhāsyā*—North

7. *Vajrāmṛta Maṇḍala*

The central shrine is occupied by *S'rī Vajrāmṛta* of green colour, who thus appears to belong to the family of *Amoghasiddhi*, the *Dhyāni Buddha* of green colour.

In the first circle there are eight goddesses in the four cardinal directions and the four intermediate corners:—

1. *Saumyā*—East
2. *Saumyavadanā*—South
3. *Candrī*—West
4. *S'āsinī*—North
5. *S'āśimaṇḍalā*—Agni corner
6. *S'āśilekhā*—*Nairṛta* corner
7. *Manojñā*—*Vāyu* corner
8. *Manohlādanakārī*—*Īśāna* corner

In the second circle there are four deities in the four corners:—

1. *Puṣpā*
2. *Dhūpā*
3. *Dīpā*
4. *Gandhā*

In the four cardinal directions again there are four more:—

1. *Vaṁśā*
2. *Viṇā*
3. *Mukundā*
4. *Murajā*

The gates of the *Maṇḍala* are occupied by a set of four new deities:—

1. *Bhṛkuṭṭitarāṅgā*—East
2. *Bhayabhīṣaṇa*—South
3. *Hayarūpā*—West
4. *Gaṇanāyaka*—North

8. *Heruka Maṇḍala*

Heruka is another very popular deity in *Tāntric Buddhism* and independent *Tantras* are devoted to his worship. According to a statement in this *Maṇḍala*,

the parental Buddha of both Heruka and his S'akti Nairātmā is Akṣobhya, and thus it appears reasonable to take Heruka as an extension of the Akṣobhya idea.

In the first circle appear the familiar deities, eight in number, in the eight different directions:—

1. Gaurī
2. Caurī
3. Vetālī
4. Ghasmarī
5. Pukkasī
6. S'abarī
7. Caṇḍalī
8. Ḍombī

In this Maṇḍala several forms of Heruka are noted. The first is eight-faced and sixteen-armed with the S'akti Nairātmā. The second is two-armed with Nairātmā as S'akti or female counterpart. The third is four-armed with Vajravārāhī as S'akti, while the fourth is six-armed with Vajrasṛṅkhalā as S'akti.

9. *Mahāmāyā Maṇḍala*

Mahāmāyā is not a female deity. It is the name of a special form of Heruka which is four-faced and four-armed, and has for his S'akti the deity Buddhaḍākinī. The colour of the deity is black or blue, and he belongs to the Akṣobhya family.

The deity is surrounded by four goddesses in the four cardinal directions:—

1. Vajraḍākinī—East
2. Ratnaḍākinī—South
3. Padmaḍākinī—West
4. Viśvaḍākinī—North

The five Ḍākinīs belong to five different families of Dhyāni Buddhas. Thus:—

1. Buddhaḍākinī—S'āśvata or Vairocana family.
2. Vajraḍākinī—Akṣobhya family
3. Ratnaḍākinī—Ratneśa family
4. Padmaḍākinī—Vāgīśa or Amitābha family
5. Viśvaḍākinī—Amoghasiddhi family

10. *Buddhakaṇḍala Maṇḍala*

The central and principal deity is Buddhakaṇḍala, who is surrounded by eight deities on eight petals in the four cardinal points and the four intermediate corners. The names of these deities, their directions, and parental Dhyāni Buddhas as given in this Maṇḍala are summarised as under:—

No.	Deity	Direction	Parental Buddha
1	Citrasenā	East	Akṣobhya
2	Kāminī	South	Vairocana
3	Pātālavāsini	West	Ratnasambhava
4	Saubhadrā	North	Amitābha
5	Sauṇḍinī	Īśāna	Akṣobhya
6	Caturbhujā	Agni	Vairocana
7	Ākāśavāsini	Nairṛta	Ratnasambhava
8	Pitāmarā	Vāyu	Amitābha

II. *Vajrahūmkāra Maṇḍala*

The central deity in this Maṇḍala is called Vajrahūmkāra who is given the epithet of Trailokyavijaya exhibiting the Trailokyavijaya mudrā.

He is surrounded by the ten Krodha deities who are named differently in this Maṇḍala but can be identified with the known names of the Krodhas. Their new and old names along with directions are given below :—

No.	New Name	Old Name	Direction
1	Vajradaṇḍa	Yamāntaka	East
2	Anālārka	Prajñāntaka	North
3	Vajroṣṇīṣa	Padmāntaka	West
4	Vajrakuṇḍali	Amṛtakuṇḍali	South
5	Vajrayakṣa	Ṭakkirāja	Agni
6	Vajrakāla	Niladaṇḍa	Nairṛta
7	Mahākāla	Mahābala	Vāyu
8	Vajrabhīṣaṇa	Acala	Īśāna
9	Uṣṇīṣa	Uṣṇīṣa	Above
10	Vajrapātāla	Sumbha	Below

12. *Sambara Maṇḍala*

The central deity is Sambara, four-faced and twelve-armed who is accompanied by his S'akti Vajravārāhī.

Surrounding the pair in the four cardinal directions appear the following four goddesses :—

1. Dākini
2. Lāmā
3. Khaṇḍarohā
4. Rūpiṇī

In the intermediate corners are kept four holy vessels.

The peculiarity of this Maṇḍala is that it has three circles of deities, and are called here as :—

1. Cittacakra
2. Vākcaakra
3. Kāyacakra

There are sixteen deities in each circle, two in each direction and two in each corner. The information as given in this Maṇḍala is summarised below in tabular form :—

I. *Citta Circle*

- | | | | |
|----|---------|--------|---------------|
| 1. | East | (i) | Khaṇḍakapāla |
| | | (ii) | Pracaṇḍā |
| 2. | North | (i) | Mahākankāla |
| | | (ii) | Pracaṇḍākṣī |
| 3. | West | (i) | Kankāla |
| | | (ii) | Prabhāvati |
| 4. | South | (i) | Vikaṭadaṇṣṭri |
| | | (ii) | Mahānāsā |
| 5. | Agni | (i) | Surāvairī |
| | | (ii) | Vīramatī |
| 6. | Nairṛta | (i) | Amitābha |
| | | (ii) | Kharvarī |
| 7. | Vāyu | (i) | Vajraprabha |
| | | (ii) | Laṅkeśvarī |
| 8. | Isāna | (i) | Vajradaha |
| | | (ii) | Drumacchāyā |

II. *Vāk Circle*

- | | | | |
|----|-------|--------|--------------|
| 1. | East | (i) | Aṅkuraka |
| | | (ii) | Irāvati |
| 2. | North | (i) | Vajrajaṭila |
| | | (ii) | Mahābhairava |
| 3. | West | (i) | Mahāvīra |
| | | (ii) | Vāyuvegā |
| 4. | South | (i) | Vajrahūnkāra |
| | | (ii) | Surābhakṣī |
| 5. | Agni | (i) | Subhadra |
| | | (ii) | S'yāmādevī |

6. Nairṛta (i) Vajraprabha
(ii) Subhadrā
7. Vāyu (i) Mahābhairava
(ii) Hayakarṇi
8. Īsāna (i) Virūpākṣa
(ii) Khagānanā

III. *Kāya Circle*

1. East (i) Mahābala
(ii) Cakravegā
2. North (i) Ratnavajra
(ii) Khaṇḍarohā
3. West (i) Hayagrīva
(ii) S'auṇḍinī
4. South (i) Ākāśagarbha
(ii) Cakravarmīṇī
5. Agni (i) S'ri Heruka
(ii) Suvirā
6. Nairṛta (i) Padmanartteśvara
(ii) Mahābalā
7. Vāyu (i) Vairocana
(ii) Cakravartīṇī
8. Īsāna (i) Vajrasattva
(ii) Mahāviryā

Besides these there is another set of eight deities as gate-keepers in the four directions and corners:—

1. *Directions.*

1. Kākāsyā
2. Ulūkāsyā
3. S'vānāsyā
4. S'ūkarāsyā

2. *Corners.*

1. Yamadāhī
2. Yamadūtī
3. Yamadaṅṣṭrī
4. Yamamathanī

The parental Dhyāni Buddha of the principal deity of the Maṇḍala is Akṣobhya. Vajravārāhī has Vairocana as the parental Buddha. The Ḍākinīs belong to the Ratneśa family. Deities of the Citta circle belong to Akṣobhya, of Vāk circle to Amitabha and of Kāya circle to S'āśvata.

13. *Buddhakapāla Maṇḍala.*

Buddhakapāla is the name given to Heruka when he is four-armed, one-faced, dances in Ardhaparyāṅka and is associated with his S'akti Citrasenā.

The pair is surrounded in the first circle by four deities :—

1. Sumālinī—East
2. Kapālinī—North
3. Bhīmā—West
4. Durjayā—South

In the corners there are vessels made of skulls.

In the second circle there are eight deities :—

1. Subhamekhalā—East
2. Rūpiṇī—North
3. Vijayā—West
4. Kāminī—South
5. Kapālinī—Isāna
6. Mahodadhi—Agni
7. Kāriṇī—Nairṛta
8. Sumālinī—Vāyu

In the third circle likewise there are eight deities :—

1. Tāriṇī—East
2. Bhīmadarśanā—North
3. Sudarśanā—West
4. Ajayā—South
5. Subhā—Isāna
6. Tāḍakā—Agni
7. Kālarātri—Nairṛta
8. Mahāhāsā—Vāyū

The four gates are guarded by the following four goddesses :

1. Sundarī—East
2. Vajrasundarī—North
3. Subhagā—West
4. Priyadarśanā—South

With regard to the parental Dhyāni Buddhas this Maṇḍala furnishes the following information.

1. The principal deity is stamped with the Five Dhyāni Buddhas.
2. Citrasenā's sire is Mahāvairocana.
3. Four goddesses beginning from Sumālinī have Ratneśa as sire.
4. Deities of the second circle have Amitābha as sire.
5. Deities of the third circle have Vairocana as sire.
6. The four gate-keepers have Amoghasiddhi as their sire.

14. *Yogāmbara Maṇḍala*

The central deity here is called Yogāmbara, three-faced and six-armed, blue in complexion, embraced by S'akti Jhānaḍākinī and belonging to the Akṣobhya family.

In the first circle appear four deities in the four cardinal directions, each with a special Vāhana and with a special mode of sitting (āsana):—

No.	Deity	Direction	Vehicle	Āsana
1	Vajraḍākinī	East	Elephant	Lalita
2	Ghoraḍākinī	North	Peacock	Ardhaparyaṅka
3	Vetālī	West	Garuḍa	Utkūṭaka
4	Caṇḍālīnī	South	Servant	Jānuparyaṅka

The four intermediate corners are occupied by four more deities with a special vehicle and a special mode of sitting:—

No.	Name	Corner	Vehicle	Āsana
1	Simhīnī	Iśāna	Lion	Lalita
2	Vyāghrī	Agni	Elephant	Maṇḍala
3	Jāmbukī	Nairṛta	Trunk	Ardhaparyaṅka
4	Ulūkī	Vāyu	Buffalo	Utkūṭaka
			Jackal	

Beyond the first circle of deities in the four cardinal directions appear four more subsidiary deities:—

1. Ḍākinī—East
2. Ḍipinī—North
3. Cūṣiṇī—West
4. Kāmbojī—South

In the second outer circle there is another set of four deities in the four cardinal directions:

1. Pukkāsī—East
2. Ghorī—North
3. Ugri—West
4. Kapālī—South

Each of the intermediate corners is occupied by a set of two deities.] Thus there are eight deities in the corners:—

1. Lāsya	}	Iśāna
2. Gandhā		
3. Viṇā	}	Agni
4. Puṣpā		
5. Gītā	}	Nairṛta
6. Dhūpā		
7. Nṛtyā	}	Vāyu
8. Dīpā		

In the outermost circle the gates are occupied by a set of eight deities:—

1. Hari—East
2. Brahmā—North
3. Maheśvara—West
4. Ṣaḍvakra—South
5. Indra—Iśāna
6. Kubera—Agni
7. Yama—Nairṛta
8. Varuṇa—Vāyu

Beyond this there is a set of sixteen deities divided into four groups according to four cardinal directions:—

1. Karaṅkabhairava	}	East
2. Khaṭvāṅgarākṣasa		
3. Gaṇeśvara		
4. Ghaṇṭākara		
5. Caṇḍeśvara	}	North
6. Chandodeva		
7. Jvareśvara		
8. Jhaṅkārabhīṣaṇa		
9. Ṭakkirudra	}	West
10. Sthaṇḍileśvara		
11. Damaruḍambara		
12. Dhakkābhayānaka		
13. Tumbureśvara	}	South
14. Sphāranada		
15. Daṁṣṭrākara		
16. Dhanurdhara		

Very interesting information is given in this Maṇḍala with regard to the colour of the deities.

1. *White.*

1. Pukkasi group
2. Deities in the Agni corner.

2. *Yellow.*

1. Ghorā group
2. Deities in the Īsāna corner.

3. *Red.*

1. Ugrī group
2. Deities in the Vāyu corner.

4. *Black or Blue*

1. Kapālī group
2. Deities in the Nairṛta corner.

With regard to the parental Dhyāni Buddha the Maṇḍala gives interesting details and these are noted below :—

Deities	Crest
1. Yogāmbara	Five Dhyāni Buddhas beginning with Akṣobhya
2. Jñānaḍākinī	Akṣobhya or Vairocana
—————	
1. Vajraḍākinī	Śāsvata
2. Ghoraḍākinī	Ratneśa
3. Vetālī	Amitābha
4. Caṇḍalīnī	Amoghasiddhi
—————	
1. Siṃhīnī	Akṣobhya
2. Vyāghrī	Vairocana
3. Jāmbukī	Ratneśa
4. Ulūki	Amitābha
—————	
1. Brahmā	Vairocana
2. Maheśvara	Amitābha
—————	
1. Deities of white colour	Vairocana
2. Deities of yellow colour	Ratneśa
3. Deities of red colour	Amitābha
4. Deities of blue colour	Akṣobhya

The last four groups of gods and goddesses, when unspecified, will have these parental Dhyāni Buddhas, according to colour.

15. *Yamāri Maṇḍala.*

The central deity in this Maṇḍala is Yamāri, the enemy of Yama and, significantly enough, he tramples Yama, the god of Death under his feet. Yamāri here is three-faced and six-armed and is associated with a Śakti which is his own emanation.

In the first circle there are four gods in the four cardinal directions and four goddesses in the four intermediate corners :—

1. *Gods.*

1. Vairocana	East
2. Ratneśa	South
3. Amitābha	West
4. Irṣyāyamāri	North

2. *Goddesses*

1. Vajracarcikā	Agni
2. Vajravārāhī	Nairṛta
3. Vajrasarasvatī	Vāyu
4. Gaurī	Īśāna

The four gates of the Maṇḍala are guarded by the following deities :—

1. Mudgarayamāri	East
2. Daṇḍayamāri	South
3. Padmayamāri	West
4. Khaḍgayamāri	North

16. *Vajratārā Maṇḍala.*

The central deity in this Maṇḍala is Vajratārā, four-faced and eight-armed. She is surrounded by four deities in the first circle :—

1. Puṣpatārā	East
2. Dhūpatārā	South
3. Dīpatārā	West
4. Gandhatārā	North

In the second circle as guardian of gates appear four deities, with two more, one above and one below :—

1. Vajrāṅkuśī	East
2. Vajrapāśī	South
3. Vajrasphoṭā	West

4. Vajraghaṇṭā	North
5. Uṣṇīṣavijayā	Above
6. Sumbhā	Below

The parental Dhyāni Buddhas for the different deities as given in the Maṇḍala are stated below :—

Deity	Parental Buddha
1. Vajratārā	Ratneśa
2. Puṣpatārā	Vairocana
3. Dhūpatārā	Akṣobhya
4. Dīpatārā	Amitābha
5. Gandhatārā	Amoghasiddhi
6. Vajrāṅkuṣī	Vairocana
7. Vajrapāśī	Akṣobhya
8. Vajrasphoṭā	Amitābha
9. Vajraghaṇṭā	Amoghasiddhi
10. Uṣṇīṣā	Ratneśa
11. Sumbhā	Akṣobhya

17. *Mārīcī Maṇḍala*

The principal deity of this Maṇḍala is Mārīcī, three-faced and six-armed. She is associated with seven sows. Her name and seven sows representing seven rays of the Sun-god suggest that Mārīcī is a kind of Sun-goddess in Buddhism.

In the first circle there is a set of eight goddesses in the cardinal directions and intermediate corners :—

1. Arkamasi	East
2. Indumasi	South
3. Antardhānamasi	West
4. Tejomasi	North
5. Udayamasi	Agni
6. Gulmasi	Nairṛta
7. Vanmasi	Vāyu
8. Cīvaramasi	Īśāna

In the second circle round the principal deity, there is a set of eight deities in the four cardinal directions, two in each and four goddesses in the four corners. The list is given below :—

1. Mahācīvaramasi	}	East
2. Varāhamukhī		
3. Padākramamasi	}	South
4. Varāli		

PLATE II

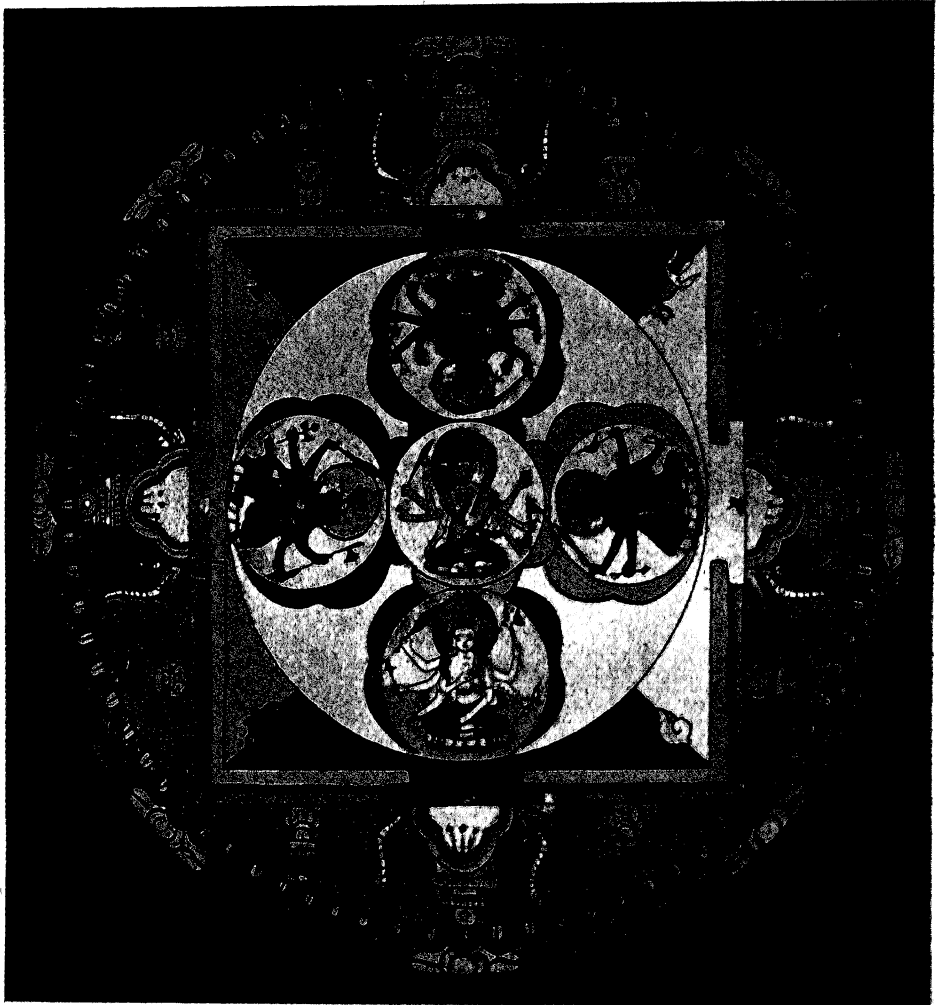

PAÑCARAKṢĀ MAṄḌALA

From a Nepalese Painting

5. Parākramamasi	}	West
6. Vadāli		
7. Ugramasi	}	North
8. Varāhi		
9. Varttāli	Agni	
10. Vadāli	Nairṛta	
11. Varāli	Vāyu	
12. Varāhamukhi	Isāna	

The gates of the Maṇḍala are guarded by four deities with peculiar and strange names:—

1. Ālo	East
2. Tālo	South
3. Kālo	West
4. Matsaro	North

With regard to parental Buddhas, this Maṇḍala gives the information that the principal deity Mārīcī has Śāsvata (Vairocana) as the sire, and the deities in the four cardinal points have their sires in Akṣobhya, Ratneśa, Amitābha and Amoghasiddhi. Corner deities are marked with the Caitya. But the most important information obtained here is that the sires of the deities have to be fixed according to their colour, e.g.

1. Vairocana for White deities
2. Akṣobhya for Blue deities
3. Ratnasambhava for Yellow deities
4. Amitābha for Red deities
5. Amoghasiddhi for Green deities.

18. Pañcarakṣā Maṇḍala

The Maṇḍala is called usually as the Pañcarakṣā Maṇḍala because it includes always the five *rakṣā* or protective deities, or in other words, the five great protectresses. Their worship is fairly widespread in Buddhist countries and in times of distress and danger, they are worshipped. Manuscripts of Pañcarakṣā are kept ready at hand by Buddhist householders and it is recited regularly by them on appropriate occasions.

Anyone of the five deities can occupy the central position in the Maṇḍala, but here Mahāpratisarā appears at the centre, and she is surrounded by the other four Rakṣā deities in the four cardinal directions:—

1. Mahāsāhasrapramardini	East
2. Mahāmantrānusāriṇī	South
3. Mahāsivatī	West
4. Mahāmāyūrī	North

In the second circle appear the following four deities in the four intermediate corners, to wit :—

- | | |
|---------------|---------|
| 1. Kāli | Agni |
| 2. Kālarātri | Nairṛta |
| 3. Kalakanṭhī | Vāyu |
| 4. Mahāyasā | Īśāna |

The four gates are occupied by the following four deities in the four cardinal directions :—

1. Vajrāṅkuśī
2. Vajrapāśī
3. Vajrasphoṭā
4. Vajrāveśī

19. *Vajradhātu Maṇḍala*

Vajradhātu is the name given to the Dhyāni Buddha Vairocana who is described here as four-faced and eight-armed, sitting on a lion.

In the first circle appear in the four cardinal directions the following four goddesses whose names end with ' Vajrī '.

- | | |
|----------------|-------|
| 1. Sattvavajrī | East |
| 2. Ratnavajrī | South |
| 3. Dharmavajrī | West |
| 4. Ḳarmavajrī | North |

Beyond this, in the four principal directions there are the four Dhyāni Buddhas on their respective vehicles :—

No.	Buddha	Direction	Vehicle
1	Akṣobhya	East	Elephant
2	Ratnasambhava	South	Horse
3	Amitābha	West	Peacock
4	Amoghasiddhi	North	Garuḍa

Each of these four Dhyāni Buddhas again is surrounded by four deities in the four directions :—

Akṣobhya is surrounded by :—

- | | |
|----------------|-------|
| 1. Vajrasattva | East |
| 2. Vajrarāja | South |
| 3. Vajrarāga | North |
| 4. Vajrasādhu | West |

Ratnasambhava's circle consists of :—

- | | | |
|----|------------|-------|
| 1. | Vajraratna | East |
| 2. | Vajratejas | South |
| 3. | Vajraketu | North |
| 4. | Vajrahāsa | West |

Amitābha is accompanied by :—

- | | | |
|----|-------------|-------|
| 1. | Vajradharma | East |
| 2. | Vajratikṣṇa | South |
| 3. | Vajrahetu | North |
| 4. | Vajrabhāṣa | West |

Amoghasiddhi has for his companions :—

- | | | |
|----|-------------|-------|
| 1. | Vajrakarma | East |
| 2. | Vajrarakṣa | South |
| 3. | Vajrayakṣa | North |
| 4. | Vajrasandhi | West |

Round the central shrine in the four corners appear the following :—

- | | | |
|----|-------|---------|
| 1. | Lāsyā | Agni |
| 2. | Mālā | Nairṛta |
| 3. | Gītā | Vāyu |
| 4. | Nṛtyā | Isāna |

On the outer strip beyond the central chapel on lotuses, there is a set of sixteen Bodhisattvas, four in each direction :—

1. *East.*

1. Maitreya
2. Amoghadarśi
3. Sarvāpāyañjaha
4. Sarvaśokatamonirghātamati

2. *South.*

5. Gandhahasti
6. Surāṅgama
7. Gaganagañja
8. Jñānaketu

3. *West*

9. Amitaprabha
10. Candraprabha
11. Bhadrāpāla
12. Jālinīprabha

4. *North.*

13. Vajragarbha
14. Akṣayamati
15. Pratibhānakūṭa
16. Samantabhadra

The outermost circle is occupied by the following four deities in the corners :—

- | | |
|----------------|---------|
| 1. Vajradhūpā | Agni |
| 2. Vajrapuṣpā | Nairṛta |
| 3. Vajrālokā | Vāyu |
| 4. Vajragandhā | Isāna |

The four gate-keepers are mentioned as follows :—

1. Vajrāṅkuśa
2. Vajrapāśa
3. Vajrasphoṭa
4. Vajrāveśa

Interesting details regarding the parental Dhyāni Buddha of the different deities mentioned in the Maṇḍala are given here. The information may be classified under the different heads as follows :—

Vairocana Kuleśa

1. Akṣobhya
2. Ratnasambhava
3. Amitābha
4. Amoghasiddhi

Akṣobhya Kuleśa

1. Sattvavajrī
2. Vajrasattva
3. Vajrarāja
4. Vajrarāga
5. Vajrasādhu
6. Lāsyā
7. Dhūpā
8. Maitreya
9. Amoghadarśi
10. Sarvāpāyaṅjaha
11. Sarvaśokatamonirghātamati
12. Vajrāṅkuśa

Ratnasambhava Kuleśa

1. Ratnavajrī
2. Vājrarātna
3. Vajratejas
4. Vajraketu
5. Vajrahāsa
6. Mālā
7. Puṣpā
8. Gandhahasti
9. Saraṅgama
10. Gaganagaṅja
11. Jñānaketu
12. Vajrapāśa

Amitābha Kuleśa

1. Dharmavajrī
2. Vajradharma
3. Vajratikṣṇa
4. Vajrahetu
5. Vajrabhāsa
6. Gitā
7. Dipā
8. Amitaprabha
9. Candraprabha
10. Bhadrāpāla
11. Jālinīprabha
12. Vajrasphoṭa

Amoghasiddhi Kuleśa

1. Karmavajrī
2. Vajrakarma
3. Vajrarakṣa
4. Vajrayakṣa
5. Vajrasandhi
6. Nṛtyā
7. Gandhā
8. Vajragarbha
9. Akṣayamati
10. Pratibhānakūṭa
11. Samantabhadra
12. Vajrāveśa

20. *Mañjuvajra Maṇḍala*

The central deity in this Maṇḍala is Mañjuvajra of the nature of Vairocana, three-faced and six-armed. His Maṇḍala is described in an elaborate manner with a large number of gods and goddesses.

In the first circle surrounding the central deity are the following in the cardinal directions and intermediate corners :—

1. Akṣobhya	East
2. Ratnasambhava	South
3. Amitābha	West
4. Amoghasiddhi	North
5. Locanā	Īśāna
6. Māmakī	Agni
7. Pāṇḍarā	Nairṛta
8. Tārā	Vāyu

In the second circle, there is another set of eight deities in the four directions and four corners :—

1. Sattvavajrī	East
2. [Ratnavajrī]	South
3. Dharmavajrī	West
4. Karmavajrī	North
5. Cundā	Īśāna
6. Ratnolkā	Agni
7. Bhṛkuṭi	Nairṛta
8. Vajrasṛṅkhālā	Vāyu

In the third circle, there are four Bodhisattvas in each direction. The details are as follows :—

1. *East*

1. Maitreya
2. Mañjuśrī
3. Gandhahasti
4. Jñānaketu

2. *South*

1. Bhadrāpālā
2. Sāgaramati
3. Akṣayamati
4. Pratibhānakūṭa

3. *West*

1. Mahāsthāmaprāpta
2. Śarvāpāyañjaha

3. Sarvaśokatamonirghātamati
4. Jālinīprabha

4. *North*

1. Candraprabha
2. Amitaprabha
3. Gaganagañja
4. Sarvanivaraṇaviṣkambhi

The gates in the four directions and intermediate corners, above and below, are occupied by the ten Krodha deities, somewhat differently named in this Maṇḍala :—

1. Yamāntaka	East
2. Aparājita	South
3. Hayagrīva	West
4. Amṛtakunḍali	North
5. Acala	Isāna
6. Ṭakkirāja	Agni
7. Niladaṇḍa	Nairṛta
8. Mahābala	Vāyu
9. Sumbharāja	Above
10. Vajrapātāla	Below

The parental Dhyāni Buddhas of the respective deities are indicated and the information is classified as under :—

Vajrasattva Kula

1. Mañjuvajra

Mañjuvajra Kula

1. Akṣobhya
2. Ratnasambhava
3. Amitābha
4. Amoghasiddhi
5. Locanā
6. Cundā

Akṣobhya Kula

1. Māmaki
2. Sattvavajri
3. Maitreya
4. Mañjuśri
5. Gandhahasti

6. Jñānaketu
7. Yamāntaka
8. Aparājita
9. Hayagrīva
10. Amṛtakunḍali
11. Acala
12. Ṭakkirāja
13. Niladaṇḍa
14. Mahābala
15. Sumbharāja
16. Vajrapātāla

Ratnasambhava Kula

1. Ratnavajrī
2. Ratnolkā
3. Bhadrāpāla
4. Sāgaramati
5. Akṣayamati
6. Pratibhānakūṭa

Amitābha Kula

1. Pāṇḍarā
2. Dharmavajrī
3. Bhṛkuṭī
4. Mahāsthāmaprāpta
5. Sarvāpayañjaha
6. Sarvaśokatamonirghātamati
7. Jālinīprabha

Amoghasiddhi Kula

1. Tārā
2. Karmavajrī
3. Vajraśṛṅkhalā
4. Candraprabha
5. Amitaprabha
6. Gaganagañja
7. Sarvanivaraṇaviṣkambhi

21. *Dharmadhātu—Vāgīśvara Maṇḍala*

In this Maṇḍala the central deity is Mañjuhoṣa, a form of Mañjuśrī with four faces and eight arms carrying different symbols. A surprisingly large number of deities is included in this Maṇḍala, almost as elaborate as the Kālacakra Maṇḍala to be described later.

In the first circle, there are the eight Uṣṇīṣa deities in the four directions and four corners:—

1. Mahoṣṇīṣa
2. Sitātapatra Uṣṇīṣa
3. Tejorāṣī Uṣṇīṣa
4. Vijayoṣṇīṣa
5. Vikiraṇa Uṣṇīṣa
6. Udgata Uṣṇīṣa
7. Mahodgata Uṣṇīṣa
8. Ojas Uṣṇīṣa

Beyond this in the four directions are the Dhyāni Buddhas on their distinctive vehicles:—

No.	Name	Direction	Vehicle
1.	Akṣobhya	East	Elephant
2.	Ratnasambhava	South	Horse
3.	Amitābha	West	Peacock
4.	Amoghasiddhi	North	Garuḍa

In the four intermediate corners are to be found the four Buddhaśaktis:—

1. Locanā
2. Māmaki
3. Pāṇḍarā
4. Tārā

The gates of the first circle are occupied by the following:—

1. Vajrāṅkuṣa East
2. Vajrapāśa South
3. Vajrasphoṭa West
4. Vajrāveśa North

In the second circle in the eastern direction from the Iśāna corner are arranged the twelve Bhūmis or heavens:—

1. Adhimukticyā
2. Pramuditā
3. Vimalā
4. Prabhākari
5. Arciṣmati
6. Sudūryajā
7. Abhumukhi
8. Duraṅgamā
9. Acalā
10. Sādhumati
11. Dharmameghā
12. Samantaprabhā

In the southern direction another set of twelve Pāramitā deities are arranged :—

1. Ratnapāramitā
2. Dānapāramitā
3. S'īlapāramitā
4. Kṣāntipāramitā
5. Vīryapāramitā
6. Dhyānapāramitā
7. Prajñāpāramitā
8. Upāyapāramitā
9. Praṇidhānapāramitā
10. Balapāramitā
11. Jñānapāramitā
12. Vajrakarmapāramitā

In the western direction there is a further set of twelve deities, known as the twelve Vaśitās :—

1. Āyur Vaśitā
2. Citta Vaśitā
3. Pariṣkāra Vaśitā
4. Karma Vaśitā
5. Upapatti Vaśitā
6. Ṛddhi Vaśitā
7. Adhimukti Vaśitā
8. Praṇidhāna Vaśitā
9. Jñāna Vaśitā
10. Dharma Vaśitā
11. Tathatā Vaśitā
12. Buddhabodhiprabhā Vaśitā

In the northern direction likewise there is another set of peculiar deities called the Dhāriṇī deities, twelve in number :—

1. Sumati
2. Ratnolkā
3. Uṣṇīṣavijayā
4. Mārī
5. Parṇaśabarī
6. Jāngulī
7. Anantamukhī
8. Cundā
9. Prajñāvardhani
10. Sarvakarmāvaraṇaviśodhani
11. Akṣaya-jñānakaraṇḍā

12. Sarvabuddhadharmakośavati

The gates of the second circle are occupied by a set of four deities, called Pratisamvits :—

1. Dharma Pratisamvit	East
2. Artha Pratisamvit	South
3. Nirukti Pratisamvit	West
4. Pratibhāna Pratisamvit	North

The intermediate corners are occupied by a further set of four goddesses :—

1. Lāsya	Agni
2. Mālā	Nairṛta
3. Gītā	Vāyu
4. Nṛtyā	Īśāna

In the third circle round the principal shrine of Mañjughoṣa, there appears a set of sixteen Bodhisattvas, four in each cardinal direction :—

1. *East*

1. Samantabhadra
2. Akṣayamati
3. Kṣitigarbha
4. Ākāśagarbha

2. *South*

5. Gaganagañja
6. Ratnapāṇi
7. Sāgaramati
8. Vajragarbha

3. *West*

9. Avalokiteśvara
10. Mahāsthāmaprāpta
11. Candraprabha
12. Jālinīprabha

4. *North*

13. Amitaprabha
14. Pratibhānakūṭa
15. Sarvaśokatamonirghātamati
16. Sarvanivaraṇaviṣkambhi

The gates are occupied by the ten Krodha deities, four in the principal directions, four in the corners, one above and one below, as under :—

1. Yamāntaka	East
2. Prajñāntaka	South
3. Padmāntaka	West
4. Vighnāntaka	North

5. Trailokyavijaya	Iśāna
6. Vajrajālānārka	Agni
7. Herukavajra	Nairṛta
8. Paramāśva	Vayu
9. Uṣṇīśacakravarti	Above
10. Sumbharāja	Below

In the corners of the third circle there appear eight deities, two in each corner, one to the right and the other to the left:—

1. Puṣpā	Right
2. Dhūpā	„
3. Dīpā	„
4. Gandhā	„
5. Vajrarūpā	Left
6. Vajraśabdā	„
7. Vajrerṣyā	„
8. Vajrasparśā	„

the fourth circle there are eight deities, four in the principal directions and four others in the corners. They have each a distinctive vehicle:—

1. Indra	East	Airāvata
2. Yama	South	Buffalo
3. Varuṇa	West	Makara
4. Kubera	North	Man
5. Iśāna	Iśāna	Bull
6. Agni	Agni	Goat
7. Nairṛti	Nairṛta	Corpse
8. Vāyu	Vāyu	Deer

Beyond the fourth circle there is a regular congregation of deities, mostly belonging to Hinduism. In the group are included the well known and famous gods of the Hindu Pantheon, their Saktis and other goddesses, the planets, serpents, Asuras, Yakṣas and the constellations. The whole list is given below:—

1. Hindu Gods—15

1. Brahmā	on Swan
2. Viṣṇu	on Garuḍa
3. Maheśvara	on Bull
4. Kārttikeya	on Peacock
5. Barhmāṇī	
6. Rudrāṇī	
7. Vaiṣṇavī	
8. Kaumārī	

- | | | |
|-----|--------------|-----------|
| 9. | Indrāñī | |
| 10. | Vārāhī | on Owl |
| 11. | Cāmuṇḍā | on Corpse |
| 12. | Bhṛṅgī | |
| 13. | Gaṇapati | on Mouse |
| 14. | Mahākāla | |
| 15. | Nandikeśvara | |

2. Planets—9

- | | | |
|----|------------|----------------------------------|
| 1. | Āditya | on chariot drawn by seven horses |
| 2. | Candra | on Swan |
| 3. | Maṅgala | on Goat |
| 4. | Budha | on Lotus |
| 5. | Bṛhaspati | on Frog or Skull |
| 6. | Śukra | on Lotus |
| 7. | Śanaīścara | on Tortoise |
| 8. | Rāhu | |
| 9. | Ketu | |

3. Balabhadra Group—4

- | | | |
|----|------------|-------------------|
| 1. | Balabhadra | on Elephant |
| 2. | Jayakara | on Kokila chariot |
| 3. | Madhukara | on Śuka chariot |
| 4. | Vasanta | on Plavaṅga |

4. Serpent Gods—8

1. Ananta
2. Vāsuki
3. Takṣaka
4. Karkkoṭaka
5. Padma
6. Mahāpadma
7. S'aṅkhapala
8. Kulika

5. Asura Kings—8

- | | | |
|----|-----------------|---------------------|
| 1. | Vemacitri | |
| 2. | Bali | |
| 3. | Pralhāda | |
| 4. | Vairocana etc. | |
| 5. | Garuḍendra | |
| 6. | Kinnarājendra | |
| 7. | Pañcaśikha | King of Gandharvas |
| 8. | Sarvārthasiddha | King of Vidyādharas |

6. *Yakṣa Kings with Hariti*—9

1. Pūrṇabhadra
2. Māṇibhadra
3. Dhanada
4. Vaiśravaṇa
5. Civikuṇḍali
6. Kelimāli
7. Sukhendra
8. Calendra
9. Hāriti

7. *Nakṣatras*—28

1. Aśvini
2. Bharanī
3. Kṛttikā
4. Rohiṇī
5. Mṛgaśira
6. Ārdrā
7. Punarvasu
8. Puṣyā
9. Āśleṣā
10. Maghā
11. Purvaphālgunī
12. Uttaraphālgunī
13. Hastā
14. Citrā
15. Svāti
16. Viśākhā
17. Anurādhā
18. Jyeṣṭhā
19. Mūlā
20. Pūrvāṣāḍhā
21. Uttarāṣāḍhā
22. S'ravaṇā
23. Dhaniṣṭha
24. Śatabhiṣā
25. Purvabhādrapadā
26. Uttarabhādrapadā
27. Revatī
28. Abhijit

Interesting details are given in this Maṇḍala with regard to the parent Dhyāni Buddha of the different deities constituting the Mañjuvajra Maṇḍal. The information may be summarised as follows under the different heads of parental Buddhas :—

1. *Vajrasattva Kula*

1. Mañjughoṣa, the principal deity

2. *Mañjughoṣa Kula*

1. Akṣobhya and others numbering four.

2. Uṣṇīṣa

3. Locanā

3. *Akṣobhya Kula*

1. Vajrasattva and three others

2. Māmaki

3. Vajrāṅkuṣa

4. Twelve Bhūmis

5. Dharma Pratisamvit

6. Lāsyā

7. Samantabhadra and three others

8. Ten Krodhas

9. Puṣpā

10. Rūpā

11. All Eastern Deities

4. *Ratnasambhava Kula*

1. Vijjaratna and three others

2. Vajrapāśa

3. Twelve Pāramitās

4. Artha Pratisamvit

5. Mālā

6. Gaganagañja and three others

7. Dhūpā

8. S'abdā

9. All Southern Deities

5. *Amitābha Kula*

1. Vajradharma and three others

2. Pāṇḍarā

3. Vajrasphoṭa

4. Twelve Vasitās

5. Nirukti Pratisamvit

6. Gītā

7. Avalokita and three others
8. Dīpā
9. Rasā
10. All Western Deities

6. *Amoghasiddhi Kula*

1. Vajrakarma and three others
2. Vajrāveśa
3. Twelve Dhārinīs
4. Pratibhāna Pratisamvit
5. Nṛtyā
6. Amitaprabha and three others
7. Gandhā
8. Sparsā
9. All Northern Deities

22. *Durgatipariśodhana Maṇḍala*

This is the Maṇḍala of Durgatipariśodhana or the "remover of misfortunes," a special epithet of Śākyasimha. Śākyasimha is here identified with Vairocana with the Dharmacakra mudrā.

In the first circle he is surrounded by eight Uṣṇīṣa deities four in the cardinal directions and four in the intermediate corners :—

1. Vajroṣṇīṣa	East
2. Ratnoṣṇīṣa	South
3. Padmoṣṇīṣa	West
4. Viśvoṣṇīṣa	North
5. Tejoṣṇīṣa	Agni
6. Dhvajoṣṇīṣa	Nairṛta
7. Tikṣṇoṣṇīṣa	Vāyu
8. Chhatroṣṇīṣa	Isāna

Beyond this circle in the corners are the following :—

1. Lāsyā
2. Mālā
3. Gītā
4. Nṛtyā

The four gates in the four cardinal directions have in each two Bodhisattvas in the right and two in the left. Thus there are sixteen Bodhisattvas, four in each direction, thus :—

I. *East*

1. Maitreya
2. Amoghadarśi
3. Apayāñjaha
4. Sarvaśokatanirahātamati

2. *South*

1. Gandhahasti
2. Suraṅgama
3. Gaganagañja
4. Jñānaketu

3. *West*

1. Amṛtaprabha
2. Candraprabha
3. Bhadrāpāla
4. Jālinīprabha

4. *North*

1. Vajragarbha
2. Akṣayamati
3. Pratibhānakūṭa
4. Samantabhadra

In the intermediate corners of the Maṇḍala appear :—

1. Puṣpā
2. Dhūpā
3. Dīpā
4. Gandhā

The doors of the Maṇḍala are occupied by :—

- | | |
|----------------|-------|
| 1. Vajrāṅkusa | East |
| 2. Vajrapāśa | South |
| 3. Vajrasphoṭa | West |
| 4. Vajrāveśa | North |

A further series of deities is placed in the Maṇḍala. They have a Vāhan and a Śakti and appear mostly as Hindu deities. The number is large :—

1. *Principal Gods—5*

No.	Deity	Śakti	Vehicle
1.	Nīlakaṇṭha	..	Bull
2.	Viṣṇu	Vajrahemā	Garuḍa
3.	Vajraghaṇṭā	Kaumarī	Peacock
4.	Maunavajra	Vajrasānti	Swan
5.	Vajrāyudha	Vajramuṣṭi	Elephant

2. *Planets—9*

1.	Vajrakuṇḍali	Vajrāmṛtā	Chariot drawn by 7 horses
2.	Vajraprabha	Vajrakānti	Swan
3.	Vajrapīṅgala	Vajramekhalā	Goat

4.	Vajrasaumya	Vajrasaumyā	Lotus
5.	Vajraguru	Guruvajrā	Frog
6.	Vajrasūkra	Sūkravajrā	Lotus
7.	Vajradaṇḍa	Daṇḍavajrā	Tortoise
8.	Vajrarāhu	Vajrāsuri	..
9.	Vajraketu	Vajranāgi	..

3. *Vajrasaunḍa Group—6*

1.	Vajrasaunḍa	Vajravinayā	Elephant
2.	Vajrāmala	Vajrāsanā	Kokila chariot
3.	Vajravamsa	Vajravamsā	White chariot
4.	Vijayavajra	Vajrasenā	Frog
5.	Vajramūṣala	Vajradūti	Flower chariot

4. *Deities of Quarters—6*

1.	Vajrānala	Vajrajvālā	Goat
2.	Vajrakāla	Vajrakālī	Buffalo
3.	Vajrāṅkuṣa	Vajramukhī	Śeṣanaga
4.	Nāgavajra	Vajramakarā	Makara
5.	Vajrānila	Vegavajriṇī	Deer
6.	Vajrabhairava	Vajravikaṭā	Ghost

5. *Miscellaneous Group—6*

1.	Vajravinākaya	Rat
2.	Putanā	Rat
3.	Bhīmā	
4.	Śrī	
5.	Sarasvatī	
6.	Simhadurgā	

Beyond these there are others like Pṛthvī, the Asuras, the goblins birds, men and others steeped in Avidyā.

The information regarding parental Dhyāni Buddhas contained in the Maṇḍala may be summarised thus :—

1. *Vairocana*

1. Mahāvairocana Śākyasimha

2. *Mahāvairocana*

1. Vajroṣṇīṣa and three others

3. *Vajroṣṇīṣa*

1. Eastern Deities

2. Deities in the Agni corner.

4. *Ratnoṣṇīṣa*

1. Southern Deities
2. Deities in the Nairṛta corner.

5. *Padmoṣṇīṣa*

1. Western Deities
2. Deities in the Vāyu corner.

6. *Viśvoṣṇīṣa*

1. Northern Deities
2. Deities in the Isāna corner.

23. *Bhūtaḍāmara Maṇḍala*

The central figure in this Maṇḍala is the fierce deity Bhūtaḍāmara one-faced and four-armed.

In the first circle in different chambers there are eight deities in the eight quarters :—

1. Maheśvara	East
2. Viṣṇu	South
3. Brahmā	West
4. Kārttikeya	North
5. Gaṇapati	Isāna
6. Āditya	Agni
7. Rāhu	Nairṛta
8. Nandi	Vāyu

In the second ring there are again eight goddesses in the eight quarters :—

1. Śrī	East
2. Tilottamā	South
3. Śaśī	West
4. Umā	North
5. Ratnaśrī	Agni
6. Sarasvatī	Nairṛta
7. Surasundarī	Vāyu
8. Vibhūti	Isāna

In the third ring there is a set of deities, presiding over the eight quarters :—

1. Śakra	East
2. Yama	South
3. Varuṇa	West
4. Kubera	North
5. Agni	Agni
6. Nairṛta	Nairṛta

- | | |
|-----------|-------|
| 7. Vāta | Vāyu |
| 8. Candra | Isāna |

In the fourth circle there is a further set of eight goddesses, four in the four principal directions and four in the four intermediate corners :—

- | | |
|-----------------------|---------|
| 1. Simhadhvajadhārīnī | East |
| 2. Vibhūti | South |
| 3. Padmavati | West |
| 4. Surahārīnī | North |
| 5. Varahārīnī | Isāna |
| 6. Ratneśvari | Agni |
| 7. Bhūṣaṇā | Nairṛta |
| 8. Jagatpālīnī | Vāyu |

24. Pañcaḍāka Maṇḍala

This is the Maṇḍala of the five Ḍāka deities corresponding to the five Dhyānī Buddhas, with different forms and symbols, and each associated with a Śakti. Anyone of the five Ḍāka gods may be the presiding deity of the Maṇḍala according to the need. Here however Vajraḍāka happens to be the principal god.

I. Vajraḍāka

The first and the central chapel is occupied by Vajraḍāka who is surrounded by eight goddesses in the eight quarters :—

- | | |
|-------------|--------|
| 1. Gaurī | —East |
| 2. Vetālī | |
| 3. Caurī | |
| 4. Ghasmarī | |
| 5. Pukkasi | —Isāna |
| 6. Śabari | |
| 7. Caṇḍālī | |
| 8. Ḍombī | |

II. Buddhaḍāka

The chapel to the east is occupied by Buddhaḍāka. To his right and left appear eight skulls containing different animals. Buddhaḍāka is surrounded by eight goddesses in the eight quarters :—

- | | |
|-------------|--------|
| 1. Sandamsā | —East |
| 2. Pāśinī | |
| 3. Vāgurā | |
| 4. Aṅkuśī | |
| 5. Puṣpā | —Isāna |
| 6. Dhīnā | |

7. Dīpā
8. Gandhā

3. Ratnaḍāka

In the Southern chapel is placed the third Ḍāka god known as Ratnaḍāka. On the eight skulls to the right there are eight different birds, while on the eight skulls to the left there appear eight serpents of which only seven names are to be found in the text. Ratnaḍāka is likewise surrounded by eight goddesses in the eight quarters:—

- | | |
|---------------|-------|
| 1. Suryahastā | East |
| 2. Dīpā | |
| 3. Ratnolkā | |
| 4. Taḍitkarā | |
| 5. Lāsyā | Īśāna |
| 6. Mālā | |
| 7. Gitā | |
| 8. Nṛtyā | |

4. Padmaḍāka

In the Western chapel is placed the fourth Ḍāka god, namely, Padmaḍāka. Eight skulls on the right and eight on the left hold a variety of animals and birds. Padmaḍāka is also surrounded by eight goddesses in the eight quarters as in the case of others:—

- | | |
|---------------|-------|
| 1. Padmā | East |
| 2. Dharmodayā | |
| 3. Sphoṭā | |
| 4. Svāśleṣā | |
| 5. Vamśā | Īśāna |
| 6. Viṭā | |
| 7. Mukundā | |
| 8. Murajā | |

5. Viśvaḍāka

In the Northern chapel appear the fifth Ḍāka god named as Viśvaḍāka. The skulls on the right hold the planets, Budha, Bṛhaspati, Ketu, Rāhu, Maṅgala, Śukra, Śanaīścara and Viṣṇu. The skulls to the left hold Indra, Brahmā, Rudra, Kāmadeva, Balabhadra, Kṣapaṇaka, Vemacitri, and Bali. Like others Viśvaḍāka is also surrounded by eight goddesses in the eight quarters:—

- | | |
|----------------|-------|
| 1. Tālikā | East |
| 2. Kuñci | |
| 3. Kapāṭā | |
| 4. Paṭadhāriṇī | |
| 5. Locanā | Īśāna |

6. Māmakī
7. Pāṇḍarā
8. Tārā

It is hardly necessary to state that these Ḍakas are nothing but prototypes of the five Dhyāni Buddhas, and may be identified as under :—

No.	Ḍaka	Dhyāni Buddha
1.	Vajraḍāka	Akṣobhya
2.	Buddhaḍāka	Vairocana
3.	Ratnaḍāka	Ratneśa
4.	Padmaḍāka	Amitābha
5.	Viśvaḍāka	Amoghasiddhi

25. *Ṣaṭcakraṇvartī Maṇḍala*

This Maṇḍala is devoted to the six Cakraṇvartīs or overlords and describes the five Dhyāni Buddhas along with the sixth Dhyāni Buddha Vajrasattva. In this Maṇḍala Vajrasattva is the central deity, and is surrounded by the five Dhyāni Buddhas and their companions. These Dhyāni Buddhas are here named as Ḍaka gods. The table below gives the Ḍaka names of the Dhyāni Buddhas.

No	Dhyāni Buddha	Ḍaka Name
1.	Vajrasattva	Jñānaḍāka
2.	Vairocana	Buddhaḍāka
3.	Ratneśa	Ratnaḍāka
4.	Amitābha	Padmaḍāka
5.	Akṣobhya	Vajraḍāka
6.	Amoghasiddhi	Viśvaḍāka

In the central chapel on a white lion sits Vajrasattva Jñānaḍāka. He is accompanied by his Śakti in close embrace. The Śakti is named variously as Jñānaḍākinī, Vajradhvātviśvarī or Vajravārāhī.

The four cardinal points are occupied by :—

1. Ḍākinī
2. Lāmā
3. Khaṇḍarohā
4. Rūpiṇī

The doors of the chapel are occupied by :—

1. Khaṇḍakapāla
2. Mahākaṅkāla
3. Vikāṭa
4. Damṣṭrin

The second chapel is devoted to Vairocana Buddhaḍāka on a lion closely locked in embrace with his Śakti Buddhaḍākinī.

The doors are occupied by four gods accompanied with their Śaktis as under :—

Gods	Śaktis
1. Surāvairī	Vīramatī
2. Amitābha	Kharbarī
3. Vajraprabha	Lañkeśvarī
4. Vajradeha	Drumacchāyā

The third chapel is dedicated to Ratneśa Ratnaḍāka on a horse who is locked in embrace with his Śakti Ratnaḍākinī.

The doors are occupied by four gods who in their turn are accompanied with their Śaktis as under :—

Gods	Śaktis
1. Ankurika	Airāvati
2. Vajrajaṭila	Mahābhairavā
3. Mahāvīra	Vāyavegā
4. Vajrahūnkāra	Surābhakṣī

The fourth chapel is dedicated to Amitābha Padmaḍāka who is in close embrace with his Śakti Padmaḍākinī.

The doors are occupied by four gods accompanied with their Śaktis as under :—

Gods	Śaktis
1. Subhadra	Śyāmādevī
2. Vajraprabha	Subhadrā
3. Mahābhairava	Hayakarṇā
4. Virūpākṣa	Khagānanā

The fifth chapel is dedicated to Akṣobhya Vajraḍāka who is in close embrace with his Śakti Vajraḍākinī.

The doors are occupied by four gods with their Śaktis as below :—

Gods	Śaktis
1. Mahābala	Cakravegā
2. Ratnavajra	Khaṇḍarohā
3. Hayagrīva	Śauṇḍinī
4. Ākāśagarbha	Cakravarmiṇī

The sixth chapel is dedicated to Amoghasiddhi Viśvaḍāka who is locked in embrace with his Śakti Viśvaḍākinī.

The doors are occupied by four gods along with their Śaktis as below :—

Gods	Śaktis
1. Heruka	Suvīrā
2. Padmanartteśvara	Mahābalā

- | | |
|----------------|--------------|
| 3. Vairocana | Cakravartinī |
| 4. Vajrasattva | Mahāvīryā |

The gates of the whole Maṇḍala are guarded by the four deities with animal faces:—

1. Kākāsyā
2. Ulūkāsyā
3. Śvānāsyā
4. Śūkarāsyā

The corners of the great Maṇḍala are occupied by another set of four deities as under:—

1. Yamadāhī
2. Yamadūti
3. Yamadamṣṭrī
4. Yamamathanī

26. *Kālacakra Maṇḍala*

The central deity in this Maṇḍala is Kālacakra of a complex and very peculiar appearance with three necks, six shoulders, four faces and twelve principal arms, and twenty-four thousand subsidiary arms. A special Tantra, namely the Kālacakra Tantra is dedicated to his worship. The Kālacakra Tantra is almost entirely in verse, and it has a very lengthy commentary entitled the *Vimalaḥprabhā*. If circumstances are favourable in the future both these works will be published in the Gaekwad's Oriental Series. From certain passages in the *Vimalaḥprabhā* it appears probable that the Kālacakra was designed to bring the warring elements of the Hindus and the Buddhists under the banner of one god Kālacakra against the cultural penetration of the aliens, notably the Mlecchas.

In the Maṇḍala the central deity Kālacakra is locked in embrace with his Prajñā who is named here as Viśvamātā. Under the feet of the principal god appear Kāmadeva, Rudra, Rati and Gaurī.

In the first circle, surrounding the couple appear the following four goddesses in the four cardinal directions:—

Goddess	Direction
1. Kṛṣṇadīptā	East
2. Raktadīptā	South
3. Pīṭadīptā	West
4. Śvetadīptā	North

The corners are occupied by a further set of four deities as below:—

1. Dhūmā
2. Mārīci
3. Pratīpā
4. Khadyotā

In the second circle, beyond the first are installed the following four Dhyār Buddhas each locked in embrace with his respective Prajñā :—

No.	Dhyāni Buddha	Prajñā	Direction
1.	Amoghasiddhi	Locanā	East
2.	Ratnasambhava	Māmakī	South
3.	Vairocana	Tārā	West
4.	Amitābha	Pāṇḍarā	North

In the third circle, there are four gates, and the two sides of each gate are occupied by Bodhisattvas with their Śaktis.

East

1.	Samantabhadra-Dharmavajrā	Left
2.	Khagarbha-Gandhavajrā	Right

South

1.	Vajrapāṇi-Śabdavajrā	Left
2.	Kṣitigarbha-Rūpavajrā	Right

West

1.	Dharmadhātuvajra-Samantabhadrā	Left
2.	Sarvanivaraṇaviṣkambhi-Sparśavajrā	Right

North

1.	Vajrapāṇi-Śabdavajrā	Left
2.	Lokeśvara-Rasavajrā	Right

In the four corners, there are four goddesses accompanied by their male counterparts, as below :—

1. *Agni Corner*

Goddess	Counterpart
Sparśavajrā	Sarvanivaraṇaviṣkambhī

2. *Nairṛta Corner*

Rasavajrā	Lokeśvara
-----------	-----------

3. *Vāyu Corner*

Gandhavajrā	Khagarbha
-------------	-----------

4. *Isāna Corner*

Rūpavajrā	Kṣitigarbha
-----------	-------------

The doors are occupied by the Krodha deities each accompanied by his female counterpart.

		1. <i>East</i>	Śakti
Deity			
1. Atibala			Stambhaki
		2. <i>South</i>	
2. Jambhaka			Māmaki
		3. <i>West</i>	
3. Stāmbhaka			Atibalā
		4. <i>North</i>	
4. Mānaka			Jambhaki

The four main deities are also known by their popular names of Vighnāntaka (1), Prajñāntaka (2), Yamāntaka (3), and Padmāntaka (4).

On the eastern altar at the foot of the arches there are pillars. To the right and left of each pillar there are goddesses :—

Eastern Pillars

1. Gandhā	Left
2. Mālā	Right

Southern Pillars

1. Dhūpā	Left
2. Dīpā	Right

Western Pillars

1. Lāsyā	Left
2. Hāsyā	Right

Northern Pillars

1. Amitā	Left
2. Halā	Right

On all the altars there are innumerable and a variety of Dhariṇī, Pūjā and Naivedya deities, in the four directions. The principal ones are these :—

1.	Nṛtyā	Eastern arch
2.	Kāmā	Southern arch
3.	Vādyā	Western arch
4.	Gītā	Northern arch

In the Vānmaṇḍala there are lotuses in the eight quarters and these are occupied by deities. The lotuses have eight petals and these are occupied by their companions.

I. *East on Lotus*

Carcikā with Indra on corpse.

On eight petals.

1. Bhīmā
2. Ugrā
3. Kāladamṣṭrā
4. Jvalanmukhā
5. Vāyuvegā
6. Pracandā
7. Raudrākṣī
8. Sthūlanāsā

II. *Agni Corner on Lotus*

Vaiṣṇavī with Brahmā on Garuḍa

On eight petals

1. Śrī
2. Māyā
3. Kīrtti
4. Lakṣmī
5. Vijayā
6. Śrījayantī
7. Śrīcakrī
8. ..

III. *South on Lotus*

Vārāhī with Rudra on Buffalo.

On eight petals.

1. Kaṅkāli
2. Kālaratri
3. Prakupitavadanā
4. Kālajihvā
5. Karālī
6. Ghorā
7. Virūpā
8. ..

IV. *Nairṛta on Lotus*

Kaumārī with Gaṇeśa on Peacock.

On eight petals

1. Padmā
2. Anaṅgā

3. Kaumārī
4. Mṛgapatigamanā
5. Ratnamālā
6. Sunetrā
7. Līnā
8. Subhadrā

V. *West on Lotus*

Aindrī with Nairṛti on Airāvata.

On eight petals.

1. Vajrābhā
2. Vajragātrā
3. Kanakāvati
4. Ūrvaśī
5. Citralekhā
6. Rambhā
7. Ahalyā
8. Sutārā

VI. *Vāyu on Lotus*

Brahmāṇī with Viṣṇu on Swan.

On eight petals.

1. Sāvitrī
2. Padmanetrī
3. Jaladavati
4. Buddhi
5. Vāk
6. Īśvari
7. Gāyatrī
8. Vidyūtsmṛti

VII. *North on Lotus*

Raudrī with Yama on Bull.

On eight petals.

1. Gaurī
2. Gaṅgā
3. Nītyā
4. Tvaritā
5. Totalā
6. Lakṣaṇā
7. Piṅgalā
8. Kṛṣṇā

VIII. *Iṣāna on Lotus*

Lakṣmī with Kārttikeya on Lion.

On eight petals.

1. Śrī
2. Candralekhā
3. Śaśadharavadanā
4. Haṃsavarṇā
5. Dhṛti
6. Padmeśā
7. Tāranetrā
8. Vimalaśaśadharā

Beyond this there is another circle called the Kāyamaṇḍala containing deities pertaining mostly to time. In the central lotus in the middle are to be found the deities Pūrṇimā (Full Moon) and Āmāvāsyā (New Moon) as principal ones representing Prajñā and Upāya. They are surrounded by the Tithi Devīs beginning from Pratipadā to Caturdaśī.

The quarters are occupied by another set of gods locked in embrace with their Prajñā or female counterparts on a distinctive vehicle. Different months are attributed to each of these as presiding deities.

1. *East, Right side*

Nairṛti with Rākṣasī. Red Corpse
All days in the month of Caitra.

2. *Agni*

Vāyu with Pracandā. Deer
All days in the month of Vaiśākha.

3. *South, Left side*

Yama with Kālī. Buffalo
All days in the month of Phālguna.

4. *South, Right side*

Agni with Varuṇa. Ram.
All days in the month of Jyaiṣṭha.

5. *Nairṛta*

Ṣaṇmukha with Lakṣmī. Peacock.
All days in the month of Āṣāḍha.

6. *West, Left side*

Kubera with Kauberī. Elephant.
All days in the month of Pauṣa.

7. *West, Right side*

Śakra with Vāsavi. Elephant.
All days in the month of Āśvina.

8. *Vāyu*

Brahmā with Vidyut. Swan.
All days in the month of Kārttika.

9. *North, Left side*

Rudra with Gaurī. Bull.
All days in the month of Mārgaśīrṣa.

10. *North, Right side*

Samudra with Vārāhī. Makara.
All days in the month of Śrāvaṇa.

11. *Īśāna*

Gaṇeśa with Kaumārī. Rat.
All days on the month of Bhādrapada.

12. *East, Left side*

Viṣṇu with Śri. Garuḍa.
All days in the month of Māgha.

The gates are occupied by the Krodha deities each accompanied by his appropriate counterpart in the six quarters as under :—

1. *East*

Niladaṇḍa with Mārīcī Pig chariot

2. *South*

Ṭakkirāja with Cundā Horse chariot

3. *West*

Mahābala with Vajrasṛṅkhalā Elephant chariot

4. *North*

Acala with Bhṛkuṭī Lion chariot

5. *Above*

Uṣṇīṣacakraṇvartī with Atinilā Garuḍa chariot

6. *Below*

Sumbharāja with Raudrākṣī Tiger chariot

Between the pillars of the altar arches, there are the Snake-gods along with their female counterparts :—

1. *East. Vāyu Maṇḍala*

1. Padma left with Śvānāsyā
2. Karkkoṭa right with Kākāsyā.

2. *South. Vahni Maṇḍala*

1. Vāsuki left with Śūkarāsyā
2. Śaṅkhapāla right with Ḡṛdhrāsyā.

3. *West. Pṛthivī Maṇḍala*

1. Takṣaka left with Jambukāsyā
2. Mahāpadma right with Garuḍāsyā

4. *North. Jala Maṇḍala*

1. Ananta left with Vyāghrāsyā
2. Kulika right with Ulūkāsyā

5. *Above. Śūnya Maṇḍala*

1. Jaya with Nilā

6. *Below. Śūnya Maṇḍala*

1. Vijaya with Vajrākṣī.

Between the Agni and Vāyu Maṇḍalas, there are the great cremation grounds. Wheels of eight spokes each are placed on the ground, and each is occupied by deities, four in the principal directions, four in the corners, one above and one below :—

1. *Cardinal Directions*

- | | |
|---------------|-------|
| 1. Śvānāsyā | East |
| 2. Śūkarāsyā | South |
| 3. Jambukāsyā | West |
| 4. Vyāghrāsyā | North |

2. *Corners*

- | | |
|--------------|------|
| 1. Kākāsyā | Agni |
| 2. Ḡṛdhrāsyā | |
| 3. Garuḍāsyā | |
| 4. Ulūkāsyā | |

3. *Above*

1. Anilā

4. *Below*

1. Vajrākṣī

In these very cremation grounds, there are four maṇḍalas and in them there are the planets in the four directions and corners :—

1. *Vāyu Maṇḍala*

- | | |
|-----------|------|
| 1. Candra | East |
| 2. Sūrya | Agni |

2. *Agni Maṇḍala*

- | | |
|------------|---------|
| 1. Budha | South |
| 2. Maṅgala | Nairṛta |

3. *Pṛthvī Maṇḍala*

- | | |
|---------------|------|
| 1. Ketu | West |
| 2. Śanaīścara | Vāyu |

4. *Toya Maṇḍala*

- | | |
|--------------|-------|
| 1. Śukra | North |
| 2. Bṛhaspati | Īśāna |

5. *Śūnya Maṇḍala*

- | | |
|------------|-------|
| 1. Rāhu | Above |
| 2. Kālāgni | Below |

Besides the above in the Vāyu Maṇḍala, there are innumerable deities, such as Dhruva, Agastya, 28 Naksatras, 12 Rāśis, 16 Kalās, 10 Dīkṣāpālas, Nandi, Mahākāla, Ghaṇṭākaraṇa, Bhṛṅgī, Kṣetrapālas, Dūtīs, Hārītī and all Siddhis, besides innumerable beings.

In the altars constituting the Vānmaṇḍala, there is a series of special deities called Icchādevīs or Deities of Desire. According to the *Vimalaprabhā*¹ all desires originate from the Yoginīs, and their forms are given here in brief.

The altars belonging to the Vānmaṇḍala are occupied by a series of Icchādevīs or deities of desires, to the right and left of the gates of the different directions.

1. *East*

(a) right side

1. Vidveṣecchā
2. Amśukecchā
3. Kāyakaṇḍūyanecchā
4. Vadanakaphotsarjanecchā
5. Uccātanecchā

(b) left side

1. Santāpanecchā
2. Sparśecchā

¹. p. 92. where the relevant quotation from *Vimalaprabhā* appears.

3. Sarvāṅgakṣepañecchā
4. Odanecchā
5. Utsrṣṭabhaktecchā

2. *South*

(a) right side

1. Stobhanecchā
2. Bhojanecchā
3. Aṅgamalecchā
4. Nṛtyecchā
5. Śoṣañecchā

(b) left side

1. Ākṛṣṭīcchā
2. Dhāvanecchā
3. Mūtraviṭṣamanecchā

3. *West*

(a) right side

1. Stambhanecchā
2. Gandhecchā
3. Śayanecchā
4. Peyapiplāvanecchā
5. Bandhanecchā

(b) left side

1. Maithunecchā
2. Kīlanecchā
3. Vajranecchā
4. Ahibandhanecchā

4. *North*

(a) right side

1. Puṣṭīcchā
2. Bhūṣañecchā
3. Āsanecchā
4. Rājyecchā
5. Mṛduvacanecchā

(b) left side

1. Vādyecchā
2. Bandhanecchā
3. Bahukalahecchā
4. Dārakakriḍanecchā

Separate descriptions of these Icchādevīs are not given in the Kālacakra Maṇḍala, but they are compared to certain deities whose descriptions are recorded either here or elsewhere in the book, *e. g.*

Vidveṣecchā is like Tārā

Amśukecchā is like Sparśavajrā

Kāyakaṇḍūyanecchā is like Camuṇḍā, and so on.

With regard to parental Dhyāni Buddhas the Maṇḍala gives the interesting information that the deities mostly should be classified according to colour. But the colour scheme of the Kālacakra School materially differs from that of the established usage. The information is summarised below:—

Coloured Deity	Dhyāni Buddhas
1. Black Deities	Amoghasiddhi
2. Red Deities	Ratnasambhava
3. Yellow Deities	Vairocana
4. White Deities	Amitābha

निष्पन्नयोगावली

**श्रीनिष्पन्नयोगावलीग्रन्थोक्तमण्डलानां
सूची**

१	मञ्जुवज्रमण्डलम्	१
२	पिण्डीक्रमोक्ताक्षोभ्यमण्डलम्	५
३	श्रीसम्पुटतन्त्रोक्तवज्रसखमण्डलम्	८
४	ज्ञानडाकिनीमण्डलम्	१२
५	सप्तदशात्मकहेवज्रमण्डलम्	१४
६	नैरात्मानमण्डलम्	१६
७	वज्रामृतमण्डलम्	१८
८	नवात्मकहेरुकचतुष्टयमण्डलम्	२०
९	महामायामण्डलम्	२२
१०	बुद्धकपालमण्डलम्	२३
११	वज्रहूँकारमण्डलम्	२४
१२	सम्बरमण्डलम्	२६
१३	बुद्धकपालमण्डलम्	३०
१४	योगाम्बरमण्डलम्	३२
१५	यमारिमण्डलम्	३६
१६	वज्रनारामण्डलम्	३८
१७	मारीचामण्डलम्	४०
१८	पञ्चरक्षामण्डलम्	४२
१९	वज्रधातुमण्डलम्	४४
२०	त्रिचत्वारिंशदात्मकमञ्जुवज्रमण्डलम्	४८
२१	धर्मधातुवागीश्वरमण्डलम्	५४
२२	दुर्गतिपरिशोधनमण्डलम्	६६
२३	भूतडामरमण्डलम्	७२
२४	पञ्चडाकमण्डलम्	७५
२५	षट्चक्रवर्तिमण्डलम्	७९
२६	कालचक्रमण्डलम्	८१

महापण्डित—

श्रीमद्भयाकरगुप्तपादविरचिता

निष्पन्नयोगावली ।

ॐ नमः श्रीवज्रसत्त्वाय ।

ज्योतिर्भिर्विजितं¹ यदस्य जगती जिष्णुं² तरत्यन्तं³ शो
यच्चद्वैतदशार्णसत्यपि परीणामो गुणौघ[श्रियम्] ।
यत्कारुण्यतरामृतार्द्रिहृदयैरुह्य⁴न्ति तं वज्रिणः
तैरेतच्चरिताद्भुतानि⁵ निजधीधामानि धावन्तु वः (?) ॥
वज्रावलीमण्डितमण्डलेषु डाग्गजभृच्चारुचरित्रमुच्चैः ।
तदश्चित्तैस्तद्वचनिर्मिताद्यैरमोघमग्र्यां श्रियमादधातु ॥

इह हि मृदुमध्यक्रमाभ्यां⁶ सुभावितसमाधेरधिमात्रप्रज्ञस्य⁷ भग[I]वतः⁸—

सर्वाकारवरोपेतः स्फुरत्संहारकारकः ।

झटिति ज्ञाननिष्पन्नो योगो निष्पन्न उच्यते ॥

स⁹ हि त्वां सर्व¹⁰सत्त्वांश्च वज्रधरत्वं प्रापयितुमव्युत्साहेन स्कन्धधात्वायतनादिकं
प्रतिबिम्बमयं शून्यतैकरसं निश्चिन्त्य त¹¹त्प्रभास्वरं प्रविश्य¹² झटिति सपरिक¹³रकूटागारोदरमण्डले
माण्डलेयपरिकरितः कुलेशभूषितः ह¹⁴द्वीजयुक्तः शून्यताकरुणैकरसो महासुखमयः
श्रीवज्रसत्त्वो मञ्जुवज्रादिरू[2a]पापरिमिततथागतदेवीबोधिसत्त्वक्रोधादान्¹⁵ स्फारयेत् ।
धर्मदेशनादिभिर्विथाभव्यं¹⁶ परहितं विकुर्वाणः परपुण्यावधि स्थापयेत् । संहारंश्चाचिन्त्य-
मूर्त्तिरुदेति ।

तत्रायं परिकरादिः । आरसातलमभिमतप्रसराद्यनेकशोऽ¹⁷नन्ता वज्रमयी भूमिः,
तञ्ज्वलन्मयूखञ्जालावलीसीमावन्धः, आरसातलमुपर्यत्यु¹⁸च्चैर्धननिधिडञ्जलद्वज्रप्राकारोर्ध्वं¹⁹
निःसन्ध्येकखण्डीभूतमुपरि वज्रवि[2b]तानमण्डितं ज्वलद्वज्रपञ्जरम्, तदभ्यन्तरस्थितविश्राब्ज-
सूर्यस्थपीतदक्षिणावर्त्तभ्रमद्दशारचक्रं च ।

तत्र पूर्वस्यान्तारायां यमान्तकः कृष्णः कृष्णसितरक्तमुखः कृष्णवज्रमुद्गरखड्गमणिक-
मल²⁰धारी ।

I B °जनं 2 B °ष्ठं 3 B त्वं 4 BC °म्बिधियां 4 B °ज्जं 5 C °तां
6 B स्यां 7 C प्रहस्य 8 B °ता 9 C मं 10 B omits सर्वं 11 C त्वं 12 B °प्ये
13 B °वा 14 C हृद्गतं 15 B °दि 16 B °क्तं 17 C °शारां B °शोशां
18 B °भ्युं 19 C °र्ध्वतः 20 C °कलशं ।

निष्पन्नयोगावल्यां

दक्षिणस्यां प्रज्ञान्तकः सितः कृष्णरक्तमुखो वज्राङ्कितसितदण्डासिमणिपद्मधारी ।
 पश्चिमायां पद्मान्तको¹ रक्तः रक्तनीलसितास्यो रक्तपद्मासिमणिचक्रधारी ।
 उ[3a]त्तरस्यां विघ्नान्तको हरितः हरितसितरक्तमुखः करालवज्रासिमणिपद्मधारी ।
 आग्नेय्यां² टक्कि³राजो नीलः नीलसितरक्तास्योऽङ्कुशखड्गमणिसरोजधारी ।
 नैऋत्यां नीलदण्डः कृष्णः कृष्णसितरक्तास्यो नीलदण्डखड्गमण्यब्जधारी ।
 वायव्यां महाबलः कृष्णः कृष्णसितरक्तमुखः त्रिशूलासिमणिकमलधारी ।
 ऐ⁴शान्यामचलो नीलकेकरः नीलसितरक्तास्यः खड्गवज्रमणिपद्मधारी ।
 ऊर्ध्वमुष्णीषचक्रवर्ती [3b] पीतः पीतनीलरक्तास्यः पीतचक्रखड्गमणि⁵पद्मधारी ।
 अधः सुम्भराजो नीलः नीलसितरक्तास्यो वज्रखड्गमणिकमलभृत् ।

तत्रोष्णीषटक्कच⁶लसुम्भा रत्नमुकुटिनो विचित्ररत्नाभरणा ललिते⁷पद्मैशितदंष्ट्रा विकट-
 श्मश्रवः । तदन्ये⁸ विकृतरूपा सभ्रूमङ्गपिङ्गोर्ध्वकेशभ्रूश्मश्रवो व्याघ्र⁹दंष्ट्राकरालवक्त्रा ललजिह्वा
 दंष्ट्रोत्कट¹⁰हासिनः क्रूराष्टनागभूषणा वामनाः पीनास्तुन्दिलाः । दशाप्येते सहासैर्नि¹¹[4a]-
 श्वलाः प्रत्यालीढेनाग्नेष्ठीषल्लप्रविश्वाम्बजसूर्यस्थाः सूर्यप्रभाः सरोषणा¹² उवलन्तोऽनलदन्ता इति
 भीमाः प्रलयानलप्रतिमयूखमुखैरपरिमितात्मकमूर्त्तिनिर्माणैश्च निरवधि धातुत्रये विघ्नौषमखिल-
 मसकृन्निर्मूल्यन्तः षड्भुजाः प्रधानभुजाभ्यां स्वाभप्रज्ञालिङ्गितास्त्रिमुखाः । मुखं तु मूलं
 शरीरवर्णं¹³ सव्यवामं च यथोक्तवर्णं प्रतिमुखं रक्तवर्तुलत्रिनेत्रम् ।

चक्रं चातिभ्रमणान्निश्चलोपमं निरन्तरं स्फुरदनेकज्वा[4b]लाकलापम् । तस्य
 नाभ्यन्तरेऽधःसूचिकोपरि विशालत्रिकोणधर्मोदयान्ताधःकोणान्तर्गतविश्वदलक्रमलोपरि विश्वकु-
 लिश¹⁴सहितास्तद्वज्रस्य दिगारा यथायोगं वैरोचनादिसमवर्णाश्च । इदं च तस्यां पञ्चवर्णरत्नप-
 रिनिष्पन्नं भास्व¹⁵मुनिन्द्रमण्डलचित्रांशुव्याप्तसर्वादिकचक्रं कूटागारम् ।

तस्य मध्ये भगवान् वज्रसत्त्वो मञ्जुवज्ररूपः कुङ्कुमारुणः कृष्णसितसव्येतरवदनः
 प्रधानभुजाभ्यां स्वाभ¹⁶प्रज्ञालिङ्गितोऽसिशोःन्दीवरचापत्रो रत्नमुकुटी [5a] विचित्ररत्नाद्याभ-
 रणोऽनन्ताभः ।

तस्य पूर्वस्यां दिशि वैरोचनः सितः कृष्णरक्तसव्येतरमुखः सिनाटारचक्रासिमणि-
 कमलधरः ।

I B adds after this सितरक्तमुखः कृष्णवज्रमुद्गरखड्गं 2 B °यां 3 B °उच्च°
 4 B ई° 5 B °तर्जनी° 6 C °कव° 7 C °ता ई° 8 B °स्ये 9 B °व° 10 C °दृष्ट°
 11 B °जो 12 B °णः 13 B °शे 14 B °माभ्यां 15 B °भि°

दक्षिणस्यां रत्नेशः पीतो नवांशमरकतरत्नासिचक्रपद्मधरः ।

पश्चिमायाममिताभो [रक्तः] रक्तपद्मासि¹मणिचक्रधरः ।

उत्तरस्याममोघसिद्धिर्हरितः खड्गचक्रमणिकमलधरः ।

त्रयोऽमी कृष्णसितसव्येतरवज्राः । सर्वे² तथागता रत्नमुकुटिनो विचित्ररत्नाभरणाः ।

आग्ने[5b]थ्यां लोचना वैरोचनसमा ।

नैर्ऋत्यां मामकी अक्षोभ्यसमा रक्तोत्पलासिमणिपद्मधरा सर्वसाधनेषु तथा पाटात्³ ।

वायव्यां पाण्डरा⁴ अमिताभसमा ।

ऐ⁵शान्यां तारा रत्नेशसमा पीतोत्पलासिमणिपद्मधरा ।

अतो गर्भपुटाद्वहिराग्नेयकोणे रूपवज्रा वैरोचनसदृशी रत्नदर्पणासिमण्यब्जधरा ।

नैर्ऋत्ये शब्दवज्रा अक्षोभ्यसमा नीलवीणाकृपाणमण्यब्जधरा ।

वायव्ये गन्धवज्रा रत्नेशसमा पीतशङ्खासि[6a]चक्राब्जधरा ।

ऐ⁶शान्ये रसवज्रा अमिताभसदृशी रक्तसपात्रासि⁷चक्रधरा ।

प्राग्द्वारोत्तरपार्श्वे स्पर्शवज्रा अमोघसिद्धिसमा विश्ववर्णवज्रासि⁸मण्यब्जधरा ।

प्राग्द्वारदक्षिणपार्श्वे धर्मधातुवज्रा वज्रसत्त्वसमा धवलधर्मोदयासिमण्यब्जधरा ।

एता मञ्जुवज्रादिदेवतास्त्रिवदनाः षड्भुजा आद्यचिह्नधराः सव्याभ्यामपरद्वयं वामाभ्यां दधानाः । सर्वत्र मूलमुखं शरीरवर्णमेव । पूर्वादिद्वारेषु यमान्तकप्रज्ञान्तकपद्मान्तकामृ-
[6b]तकुण्डलयः ।

अत्र मञ्जुवज्रवैरोचनाः सदेव्यश्चन्द्रेषु वज्रपर्याङ्गिणोऽन्ये सूर्येषु⁹ । चन्द्र¹⁰सूर्यतलेषु विश्वपद्मानि । तथागताः प्रधानभुजाभ्यां स्वाभप्रज्ञालिङ्गिताः¹¹ । देव्यस्तु स्वाभमुपायम् ।

कुलाधिपस्तु शिरसि मञ्जुवज्रादितथागतमामकीशब्दवज्राक्ष्माचक्रगताष्टक्रोधानाम-
क्षोभ्यः ।

लोचनारूपवज्रायमान्तकानां वैरोचनः ।

गन्धवज्राया रत्नेशः ।

पाण्डरारसवज्रापद्मान्तकानाममिताभः ।

तारास्पर्शवज्रयोरमोघसिद्धिः ।

धर्मधातु[7a]वज्राया वज्रधरः । अक्षोभ्य इत्यन्ये ।

वज्रसत्त्वोऽत्रेयद्रक्ता¹²नुविद्ध¹³वर्णो नीलरक्तसव्येतरवज्रः प्रधानभुजाभ्यां स्वाभप्रज्ञालि-

ङ्कितो नीलवज्रासिमणिकमलधारी विश्वपद्मे चन्द्रासनश्चन्द्रप्रभो वज्रपर्यङ्की रत्नमुकुटी
रत्नाभरणोऽक्षोभ्यमुद्रितः ।

इह मञ्जुवज्रस्य स्तनान्तरे समयसत्त्वसदृशं ज्ञानसत्त्वं तद्बृहन्न्द्रे खड्गमुष्टिचन्द्रस्थं
मं वीजम् । शाश्वतरत्नेशामिताभामोघसिद्धयक्षोभ्यानां हृदि चिह्नं यथायोगं चन्द्रे सूर्ये वा [7b] ॥
वुं^३ आँ ह्रीं खँ ह्रूं^४ ॥ लोचनादिदेवीनां ॥ लौं मौं पाँ तौं जः ह्रूं^५ वँ होः खँ रँ ॥ क्रोधानां
ह्रूं^६ । सर्वदेवतानां हृदयमन्त्रा वज्रावल्यामुक्ताः ।

इह निष्पन्नयोगिनः चक्षुराद्यधिष्ठानं ज्ञानसत्त्वप्रवेशादिकं च नोक्तम् । तदन्तरेणाप्यपरि-
मिताचिन्त्यचक्षुरभिज्ञादिगुणग्रामरमणीयमूर्त्तरभीष्टदेवतायाः सकृदेव सुपरिशुद्धसर्वाकारपरिनि-
ष्पत्तिं मुहुर्मुहुर्धिमोक्षदाढ्यात् । हृदयमन्त्रादिकथनं तु कलशाधिवासनादि [8a] पुण्ययोगार्थम् ।

यदा तु मध्येऽन्यस्तथागतो भवति नायकस्तदा मध्यस्थितस्तस्य स्थाने तिष्ठेत् ।
अमिताभः शुभ्रोऽपि भवति । शुक्ला धर्माः प्रकृत्येति वागीशस्यात्र शुक्लतेत्युक्तेः ।

इह वक्ष्यमाणेषु च मण्डलेषु यस्या मण्डलेयदेवताया मुख्यतो यत्स्थानमुच्यते तस्मिन्
सैव प्रधानतया मण्डलेशाभिमुखी तदालिङ्गिता तु तदभिमुखी अपरस्थानगमनात् ।

अत्र कूटागारस्य वज्रभूम्यादिपरितो वज्रपञ्जरं रक्षाचक्रं धर्मोदया चेति त्रयः परि
[8b]कराः । तत्र वज्रपञ्जरं वक्ष्यमाणानामपि सर्वेषां कूटागाराणां रक्षाचक्रं धर्मोदया तु
केषाञ्चिदेवेति । वक्ष्यमाणलेख्यकूटागाराणां तु धर्मघातुस्वरूपधर्मोदयायां धर्मधात्वन्तर्गतस्य वा
सूचकं लिखनमुक्तं वज्रावल्याम् । यथा बाह्यं तथाऽऽध्यात्ममित्युत्पन्नक्रममण्डलप्रतिपादनाकृतेन
लोकधातोश्चक्रवाटसूचकं वज्रावलीलिखनं च नियमेनैव^{१२} रक्षाचक्रं यतो न लिख्यते । विघ्न-
निवारणं त्वन्यथा क्रियते । अपि च शून्यतैत्र भगवती निखिलविघ्नौघं समूलमुन्मूलयितुं
प्रभवतीति तदधिमोक्षे^{१३} दृढत्वमेवादरोत्पाद [9a] नाय रक्षाचक्रलिख^{१४} नं न वर्णितम् ।
लेख्यमण्डलेषु भा^{१५} व्यमण्डलेषु तु क्वचिदेव तद्भावोक्ता न सर्वेषु । विघ्नघातानन्तरं शून्यता-
प्रवेशात् भाव्यमण्डलेऽपि रक्षाचक्रं नास्यतो न लिख्यते चैतत्^{१६} । एवन्तर्हि वज्रप्राकारमपि^{१६}
चक्रवाटसूचकं न लिखितव्यम् । अथ कूटागारोत्पत्तौ तदुत्पद्यते । नहि भगवतो वज्रप्राकारस्य
द्वितीयवारोत्पत्तिः क्वचिदुक्ता^{१७} ।

किं वा द्विरुत्पत्तौ । सकृदुत्पन्नमेव हि वज्रभूवन्धवज्रप्राकारादिकं समस्तसमारोप-^{१८}
शून्यता^{१९} स्वभावं [9b] मायामयमवतिष्ठत्येव । विद्यमानत्वे^{२०}ऽपि रक्षाचक्रस्य मण्डलेष्व-
लिखनोपपत्तिरुक्ता कैश्चि^{२१}त् । क्वचिद्रक्षाचक्रमपि लिखितुं संमन्यते ।

॥ इति मञ्जुवज्रमण्डलम् ॥ ॥

1 B °वर्मश्च 2 C °म° 3 B वँ 4 B भूं 5 B भूं 6 B भूं 7 B °ने° 8 B हुं
only 9 B °क° 10 C त्व° 11 B °मिल° 12 B omits रक्षाचक्रं.....भगवती
निखिल° 13 B °खन° 14 B म° 15 B °ते 16 B °मी 17 C °कं 18 B °दे
19 B °न्य° 20 B °ने° 21 B कश्चि° 22 B °ले.

[अथ पिण्डीक्रमोक्ताक्षोभ्यमण्डलम् ।]

पिण्डीक्रमोक्तमण्डले तु कूटागारपर्यन्तं¹ पूर्ववत् । क्रोधानां तु विशेषो वक्ष्यते ।
कूटागारस्य मध्येऽक्षोभ्यः कृष्णो रौद्रः सितरक्तसव्येतरमुखः सव्यकरैः² कुलचक्रपद्मानि
वामैर्घण्टाचिन्तामणिखड्गान् विभ्राणः स्वाभस्पर्शवज्रालिङ्गितः ।

तस्य पूर्वा[10a]दिदिक्षु वैरोचनादयः, आग्नेयादिदिदिक्षु लोचनादयः ।

तत्र वैरोचनः शुभ्रः शान्तः शुक्लकृष्णरक्तमुखः चक्रवज्रपुण्डरीकघण्टामणिखड्गधरः ।

उक्तेषु वक्ष्यमाणेषु च चतुर्भुजेषु प्रथमं सव्येषूर्ध्वतोऽधो³यावद्वामेष्वधस्तादूर्ध्वचिह्न-
प्रतिपादनक्रमः । मूलसव्यवाम⁴क्रमेण मुखत्रयवर्णप्रतिपादनम् ।

रत्नसम्भवः पीतः पीतकृष्णसितास्यो मणिवज्रचक्रघण्टापीतपद्मखड्गधरः ।

अमिताभो रक्तो रक्तकृष्णसिता[10b]स्यो वामकरेण घण्टापाशौ स⁵नालं गृहीत्वा
हृद्देशे रक्तपद्मं दक्षिणकरेण विकाशयन्नपरैर्वज्रचक्ररत्नखड्गभृत् ।

अमोघसिद्धिर्हरितो हरितकृष्णसितास्यः, खड्गविश्ववज्रचक्रघण्टाहरितपद्ममणिभृत् ।

एते पञ्च तथागता वक्ष्यमाणा विष्कम्भिपर्यन्ता जटाजूटरत्नमुकुटविचित्ररत्नाद्याभरण-
मण्डिताः ।

लोचना वैरोचनसमा । किन्तु पुण्डरीकस्थाने सितोत्पलम् ।

मामकी अक्षोभ्यसदृशी । किन्तु पद्मस्थाने⁶ नी[11a]लरक्तोत्पलम् ।

पाण्डरा⁷ऽमिताभसमा ।

ताराऽमोघसिद्धिसमा विश्ववज्रचक्रपीत⁸नीलाभोत्पलघण्टारत्नखड्गान् विभ्रती ।

द्वितीयपुटे आग्नेय⁹कोणे रूपवज्रा लोचनेव । किन्तु प्रधानभुजाभ्यां रक्तदर्पणं विभ्राणा ।

नैर्ऋत्ये शब्दवज्रा पीता पीतकृष्णसितमुखी नीलवीणावाद¹⁰नपरप्रधानकरद्वया शेष-
करैर्वज्रनीलोत्पलरत्नखड्गान् विभ्रती ।

वायव्ये¹¹ गन्धवज्रा पाण्डरे¹²व । प्रधानभुजाभ्यां तु पीतगन्धशङ्खधरा ।

1 B ° 2 C रक्त ° Kula here is the Kula symbol "Vajra".
3 C ° ध्वेया 4 B ° मे 5 B फ ° 6 B ° न ° 7 B ° ङ्गुला 8 C ° ता 9 C ° वे
10 C ° वद ° B ° दव ° 11 B ° व्यं 12 B ° ङ्गुले °

ई[I1b]शाने¹ रसवज्रा श्यामा श्यामकृष्णसितास्या हस्ताभ्यां रक्तरसभाण्डं शेषैर्ध्वज-
चक्ररत्नखड्गान् विभ्रती ।

तृतीयपुटे पूर्वस्यां पट्टिकायां मैत्रेयक्षितिगर्भौ, दक्षिणस्यां वज्रपाणिखगर्भौ, पश्चिमायां
लोकेश्वरमञ्जुघोषौ, उत्तरस्यां सर्वनिवरणविष्कम्भिसमन्तभद्रौ ।

एतेऽष्टौ स्वकुलेशसमाः । किन्तु मैत्रेयस्य प्रधानकरेण सपल्लवनागकेशरकुसुमं
चक्राङ्कितमाम्नायात् ।

पूर्वादिद्वारेष्वाग्नेयादिकोणेषूर्ध्वमधश्च^३ यथाक्र[I2a]मं दश क्रोधाः ।

तत्र यमान्तकः कृष्णः कृष्णसितरक्तवक्त्रो वज्रमुद्गरचक्रवज्राणि हृदि सपाशतर्जनी-
घण्टापरशून् विभ्राणः । १ ।

प्रज्ञान्तकः श्वेतः सितकृष्णरक्तवदनो वज्रवज्राङ्कितसितदण्डखड्गसपाशतर्जनीघण्टा-
परशुभृत् । २ ।

पद्मान्तको रक्तो^५ रक्तकृष्णसितास्यो रक्तपद्मखड्गमुशल^६घण्टापरशुपाशधरः । ३ ॥

विघ्नान्तको नीलो नीलसितरक्तास्यो विश्ववज्रचक्रमुशल^७सपाशतर्जनीघण्टापरशुधरः । ४ ।

अ[I2b]चलो नीलो नीलसितरक्तमुखः खड्गवज्रचक्रतर्जनीपरशुपाशधारी^८ । ५ ।

टकिराजो नीलो नीलसितरक्तमुखः पाणिभ्यां वज्रहु^९ङ्कारमुद्रामपरैर्वज्रखड्गपाशाङ्कुशान्
विभ्राणः । ६ ।

नीलदण्डः कृष्णः कृष्णसितरक्तवक्त्रो वज्राङ्कनीलदण्डखड्गचक्रहंसपाशतर्जनीपद्म-
परशुधरः । ७ ।

महाबलः कृष्णः कृष्ण[I3a]शुक्लरक्तवदनो वज्राङ्कदण्डखड्गचक्रहंसपाशतर्जनीपद्म-
परशुधरः । ८ ।

उष्णीषचक्रवर्ती कृष्णः कृष्णसितरक्तास्यः प्रधानभुजाभ्यामुष्णीषं मूर्ध्नि धारयेत्
शेषैर्वज्रपद्मतर्जनीखड्गान् । प्रसृतसमोत्तान^{१०}पाणिरनामिकानखयोरुपर्य^{११}कुष्ठनखौ धारयेत् कनि-
ष्ठसू^{१२}चिः । तथैव मध्यमे समनखशिखे संसक्त^{१३}प्रदेशिन्यौ^{१४} मध्ये सूच्याकारेणेति समन्तावभासा^{१५}
नामोष्णीषमुद्रा क्वचित् । क्वचित्तु अन्यथा । ९ ।

सुम्भराजः कृष्णः कृष्णसितरक्ताननो वज्रचक्ररत्नहंसपाशतर्जनीपद्मखड्गधरः । १० ।

I C ऐशान्ये 2 B शङ्खे° 3 B °र्म° 4 B पया° 5 B omits 6 B °मुद्गर°
7 B °खल° 8 BC °धारिणः 9 B °श्रू° 10 B °तान् 11 BC °य° 12 B °शु°
13 B °क्ते 14 B °न्यो 15 B °सो

एतेऽक्षोभ्यादयो देवा विश्वपद्मोपरि[13b] यथाक्रमं पंचसूचिक¹वज्रचक्रे नवांशमर-
कतरक्त²पद्मविश्ववज्रचक्रवज्रपद्मविश्ववज्रनागकेशरपुष्पचक्रवज्ररत्नपद्मवज्रविश्ववज्रमुद्गरवज्ररक्ताब्ज-
विश्ववज्रखड्गमुष्टिवज्रनीलदण्डकृष्णदण्डवज्र[धराः] वज्रस्थसूर्ये चन्द्रस्थितास्त्रिमुखाः षड्भुजाः
खड्गमुष्टिनः ।

पुनरन्यत्रापि स्वदेवता वर्णरत्नघटिताः । तत्र वैरोचन³देव्यो बोधिसत्त्वाश्चन्द्रस्थाः, अन्ये
सूर्यस्थाः, अक्षोभ्यादयो वज्रपर्यङ्किणः ।

क्रोधास्तु प्र[14a]त्यालीढचरणाः प्रतिवक्त्रं रक्त⁴वर्तुलत्रिनेत्रा ज्वलन्तो नद⁵न्तोऽति-
भीमा रक्षाचक्रोक्त⁶विकृतरूपादिविशेषणशालिनः ।

अत्र चक्रेश एव⁷ सप्रज्ञः, अ⁸परदेवताः सुम्भपर्यन्ता निष्प्रज्ञाः । रक्षाचक्रस्थास्तु
यमान्तकादयः सस्वाभप्रज्ञाः । ताश्च यथाक्रमं वज्रवेताल्यपराजिताभृकुट्येकजटाविश्ववज्रीविश्व-
रत्नीविश्वपद्माविश्वकर्मागगनवज्रिणीधरणीधराः ।

अक्षोभ्यस्य हृदि ज्ञानसत्त्वो⁹ द्विभुजः सप्रज्ञो रक्तः । स्वहृदि कृष्णहूँ¹⁰ । वैरोचनस्य
[14b] हृदि ॐ । रत्नेशस्य हृदि स्वा¹¹ । अमिताभस्य आ । अमोघस्य हा । लोचनादि-
देवीनां लौ मौं पीं तीं जः¹² हूँ¹³ वँ होः¹⁴ । स्पर्शवज्रायाः स्फँ¹⁵ । मैत्रेयाद्यष्टानान्तु मै
क्षिँ¹⁶ औँ औँ औँ हूँ औँ सँ । दशक्रोधानां हूँ¹⁷ । हृदयमन्त्रास्तु देवतानां वज्रावल्यामुक्ताः ।

कुलेशस्तु अक्षोभ्यसमन्तभद्रयोर्वज्रसत्त्वः पूर्वोक्तः । किन्तु वज्रचक्रपद्मघण्टामणिवखड्गधरः
स्वाभवज्रधात्वीश्वरी¹⁸समालिङ्गितः । १ ।

तथागतानां मामकीवज्रपाणिमञ्जुघोषोष्णीपिसुम्भराजानामक्षोभ्यः । २ ।

लोचनारूपवज्रामैत्रेयक्षि[15a]तिगर्भयमान्तकाचलानां वैरोचनः । ३ ।

शब्दवज्राखगर्भप्रज्ञान्तकटकिराजानां रत्नेशः । ४ ।

पाण्डरा¹⁹गन्धवज्रालोकेश्वरपद्मान्तकनीलदण्डानाममिताभः । ५ ।

तारारसवज्रास्पर्शवज्राविष्कम्भिभिन्नान्तकमहाबलानाममोघसिद्धिरिति । ६ ।

॥ इति पिण्डीक्रमोक्ताक्षोभ्यमण्डलम् ॥

1 B °शुक° C शुक । “ सूचिक ” is variously spelt in the MSS as
शुक, शूचिक, सूक, शुक, सुक, etc. 2 C omits °रक्त° 3 C °नो 4 B °ल° 5 B °न्द°
6 C °काब्जे 7 B °व 8 B °ज्ञ° 9 C °स्वात् 10 B भूँ 11 C तीं 12 B क्ष
13 B भूँ 14 B ह 15 B स्फँ 16 C घौँ 17 B भूँ 18 C री 19 B °ण्डला.

[अथ श्रीसम्पुटतन्त्रोक्तवज्रसत्त्वमण्डलम् ।]

श्रीसम्पुटतन्त्रोक्तवज्रसत्त्वमण्डले तु वज्रपञ्चरा¹भ्यन्तररक्षाचक्रनाभिगर्भेऽनिलानलजल-
भूमण्डलसुमेरूपरि धर्मोदयोदरे ² कूटागारम् ।

रक्षाचक्रे तु यमारिः सव्यैस्त्रिभिर्भुजैर्वज्राङ्कुश[15b]चक्रवज्राणि दधानः, वामैस्त्रिभि-
र्हृद्गतसतर्जनीकपाशघण्टापरशून् । १ ।

प्रज्ञान्तको वज्रपाशं वज्रखड्गं च हृदि तर्जनीं परशुपाशं च । २ ।

[पद्मान्तको निगडपद्मखड्गं च घण्टापरशुपाशं च । ३ ।

विघ्नारिर्वज्रघण्टाविश्ववज्रचक्रं च तर्जनीपाशामुशालपरशुं च । ४ ।

अचलः खड्गचक्रवज्रं च तर्जनीपरशुपाशं च । ५ ।]

टक्किराजः सव्येतरकरद्वयेन वज्रहुँकारमुद्रामङ्कुशखड्गवज्रपाशं च । ६ ।

नीलदण्डो वज्राङ्कनीलदण्डखड्गचक्राणि हृदि तर्जनीपाशं पद्मं परशुं च । ७ ।

महाबलस्त्रिशूलखड्गचक्राणि हृदि तर्जनीपाशं पद्मं परशुं च । ८ ।

उष्णीषचक्रवर्ती मूर्ध्नि सव्येतरकरद्वयोष्णीपमुद्रां ³ चक्रं पद्मं च खड्गौ च । ९ ।

सुम्भो वज्रचक्रर[16a]त्नानि हृदि तर्जनीपाशं पद्मं खड्गं च । १० ।

एते दश शिरसि पञ्चकपालमण्डिताश्चक्रथादिपञ्चमुद्रिणो गलाबलम्बिमण्डमालिनो
यथाक्रमं वैरोचनरत्नेशामिताभामोघाक्षोभ्यमुद्रिता इति ।

कूटागारगर्भे ⁴ वज्रधरः सस्मितेषद्रक्तानुविद्धसितवर्णः ⁵ कृष्णजटाजूटो निविष्टमणि-
विश्वकुलिशादधो वामबलयि⁶तार्धसुधांशुपञ्चबुद्धमु⁷कुटललाटोपरि पञ्चकरोटकचक्री⁸कुण्डल-
कण्ठरुचकमेखलाभस्मविभूषितस्त्रिमुखो नीलरक्तसव्ये[16b]तरवक्त्रः ⁹ प्रतिमुखं त्रिनेत्रः पद्मभुजो
वज्रघण्टाविराजितभुजाभ्यामा¹⁰लिङ्गितस्वामप्रज्ञासरोरुहद्वन्द्वानन्दितः सव्यकराभ्यां कृपाणाङ्कुश-
वरौ वामाभ्यां कपालपाशभृत् सूर्यप्रभामण्डली विश्वकपाल¹¹चन्द्रेऽर्धपर्यङ्केण नवनाट्यरसै-
स्ताण्डवी ।

1 B °रत्ना° 2 B °ले and adds कूटागारोदरे । 3 C adds च 4 B °र्भ°
5 C °र्ष° 6 Mss °लि° 7 C °म° 8 C °कि° 9 C °ज्रः 10 C °जम्बा°
11 C °लं.

तद्भृदि विश्वाब्जेन्दौ ज्ञानसत्त्वो रक्तसितः सत्त्वपर्यङ्की स्फुरत्पञ्चबुद्धमुकुटी रत्नाभरणः
सवज्रघण्टाद्वि[भुजा]क्रोडितस्वामप्रज्ञः । तद्भृदि तु विधौ कृष्णहूँकाररूपः समाधिसत्त्वः ।

अस्य त्रिसत्त्वात्मकव[17a]ज्रधरस्य पूर्वै¹ वैरोचनः शुभ्रः सौम्यश्चतुर्भुजः सव्याभ्यां
चक्रघण्टे² वामाभ्यां कपालपाशौ दधानः ।

दक्षिणे रत्नेशः पीतश्चतुर्भुजः सव्याभ्यां रत्नाङ्कुशौ वामाभ्यां कपालपाशौ ।

पश्चिमेऽमिताभो रक्तवर्णश्चतुर्भुजः सव्याभ्यां बाणपद्मे वामाभ्यां धनुःपाशौ ।

उत्तरेऽमोघसिद्धिर्हरितः सव्याभ्यां वज्राङ्कुशौ वामाभ्यां घण्टाकपालौ ।

ई³शाने लो⁴चना शुक्लाऽष्टभुजा सव्यैश्चक्रवज्रखड्गबाणान् वामैः कपालघण्टापाश-
धनूंषि ।

आग्नेये [17b] मामकी नीला द्वादशभुजा दक्षिणैर्बाणखड्गवज्रचक्ररत्नपद्मानि वामैर्धनु-
रङ्कुशघण्टापाशकपालखट्वाङ्गानि ।

नैर्ऋत्ये⁵ पाण्डरा⁶ रक्ताऽष्टभुजा दक्षिणैर्बाणपद्मखड्गवज्राणि वामैर्धनुःकपालपाशघण्टाः ।

वायव्ये तारा हरिताऽष्टभुजा सव्यै⁸ रक्तोत्पलखड्गाङ्कुशबाणानितैरै⁹श्चक्रपाशकपाल-
धनूंषि ।

द्वितीयपुटे पूर्वस्यां दिशि वज्ररौद्री शुभ्रा बाणमङ्कुशश्च धनुः शुक्रपूर्णकपालश्च ।

दक्षिणस्यां वज्रत्रिमबा पीता [18a] वज्रं शूलश्च पाशं रक्तपूर्णकरो¹⁰टश्च ।

पश्चिमायां रागवज्रा रक्ता खड्गं वज्रश्च वारिपूर्णकपालं घण्टाश्च ।

उत्तरस्यां वज्रसौम्या हरिता पिष्टि¹¹नीं त्रिपताकाश्च वज्रखट्वाङ्गं कपालश्च ।

ऐशान्यां वज्रयक्षी सितपीता दण्डं मुसलश्च कपालं डमरुश्च ।

आग्नेय्यां वज्रडाकिनी पीतरक्ता पद्मं दर्पणश्च मे¹²दपूर्णकपालं परशुश्च ।

नैर्ऋत्यां शब्दवज्रा रक्तनीला शक्तिं शङ्खश्च चक्रं रक्तपूर्णकपालश्च ।

वायव्यां पृथ्वीवज्रा हरितसिता कमलं कुलिशश्चामृतपरि[18b]पूर्णनरचर्माच्छादित-
कपालं घण्टाश्च ।

1 C °र् 2 B °ष्य 3 C ऐ 4 °रो. The correct name of the goddess seems to be रोचना instead of लोचना । रोचना is appropriate as she is the female counterpart of Vairocana. 5 B ते 6 B °ला 7 B °णे 8 C °र् 9 B °लै 10 B °टकं 11 B °टि° 12 B म°

एता अष्टौ^१ चतुर्भुजाः प्रथमचिह्नद्वयं सव्याभ्यामपरद्वयं वामाभ्यां विभ्रत्यः ।

तृतीयपुटे प्राच्यां दिशि हास्या रक्ता सवज्रवज्रघण्टहास्याभिनयकरद्वया ।

अवाच्यां लास्या नीला वज्रवज्रघण्टाधारिसर्गर्वलास्याभिनयभुजयुग्मा ।

प्रतीच्यां गी^२ता शृङ्गारेण का^३यमीपञ्चालयन्ती ।

उदीच्यां नृत्या हरिता कमलाभिनयादिनृत्यव्यग्रभृतत्रिगूलवज्रघण्टाकरद्वया ।

ऐशान्यां वंशा र[19a]क्ता । १ ।

आग्नेय्यां वीणा पीता शृङ्गारेण कायमीपञ्चालयन्ती । २ ।

नैर्ऋत्यां मुकुन्दा सिता । ३ ।

वायव्यां मुरजा धूम्रवर्णा । ४ ।

एताश्चतस्रः स्वस्ववाद्यवादनपरकरद्वयाः ।

ततो बाह्यपट्टिकायामाग्नेय्यां पुष्पा शुक्ला पुष्पमालाधारिवामेतरभुजा ।

नैर्ऋत्यां धूपा धूम्रवर्णा धूपकटच्छुरत्नप्रादिहस्ता ।

वायव्यां दीपा कनकवर्णा धृतदीपयष्टिपञ्चवामसव्यभुजा ।

ऐशान्यां गन्धा रक्ता रक्तगन्धशङ्खखड्गधारिवामेतरकरा ।

प्राच्यामादर्शां श्वेता [19b] दर्पणभृद्भुजयुग्मा ।

अवाच्यां रसा रक्ता धृतरसपात्रहस्तद्वया ।

प्रतीच्यां स्पर्शा हरिता विश्ववत्सभृद्भुजद्वया ।

उदीच्यां धर्मा ध्वला धवलधर्मोदया^४धारिकरद्वया ।

एताश्च वैरोचनादयो देवता एकवक्त्रास्त्रिनेत्राः कृष्णजटामुकुटिन्यः पञ्चकरोटका^५द्य-
लङ्कृता दिव्यवाससोऽर्धपर्यङ्केण ताण्डिन्यः ।

पूर्वद्वारे वज्राङ्कुशां गगनश्यामा कृष्णासितसव्येतरवक्त्रा पद्भुजा सव्यैर्गुणशङ्खचक्राणि
विभ्रती^{१०} वामैः पाशतर्जनीघण्टाः । १ ।

दक्षिणे[20a] वज्रपाशी^{११} पीता कृष्णसितसव्येतरमुखी पद्भुजा सव्यैः पाशवज्रखड्गान्
वामैश्चक्रघण्टासतर्जनीपाशान् । २ ।

१ B °ते° २ B omits the second °वज्र° ३ B °र्षा° ४ C क्षी° ५ B °हाय°
६ B ई° ७ B °म° ८ B °य° ९ B °क्या° १० B °ति ११ B °णी

पश्चिमे वज्रस्फोटा रक्ता कृष्णसितसव्येतरमुखी षड्भुजा सव्यैर्निगडवज्रासीन् वामैश्च-
क्रघण्टाङ्कुशान् । ३ ।

उत्तरे वज्रघण्टा हरिता कृष्णसितसव्येतरवदना षड्भुजा सव्यैर्घण्टावज्रासीन् वामै-
श्चक्राङ्कुशपाशान् । ४ ।

एताश्चतस्रः प्रतिवक्त्रं त्रिनेत्रा^१ ज्वलदूर्ध्वकपिलकुन्तलाः पञ्चकपालचक्रया^२दिभूषणा
व्याघ्रचर्माम्बराः प्रत्यालीढेन^३ नृत्यन्त्यो विश्वाब्ज[20b]कपालसूर्ये । रत्नसम्भवामिताभामोघ-
सिद्धयो^४ऽपि विश्वाब्जकरोटर^५वौ । अन्यास्तु सर्वा देवता विश्वसरोजकरोटचन्द्रस्थाः ।
सूर्यप्रभास्तु सर्वा एव ।

अत्र वज्रसत्त्व एव सत्त्वप्रज्ञः । अन्यास्तु सर्वा देवता निष्प्रज्ञा इत्येकः पक्षः । सस्वाभ-
प्रज्ञा इति द्वितीयः ।

कुलेशस्तु वज्रसत्त्वादितथागतानां मामकीशब्दवज्रागीतास्पर्शवज्राधर्मधातुवज्राणाम-
क्षोभ्यः ।

लोचनावज्ररौद्रीपृथ्वीवज्रापुष्पाहास्यावंशावज्राङ्कुशीनां वैरोचनः ।

वज्रडाकिनीवज्रबिम्बाधू[21a]पालास्यावीणावज्रपाशीनां रत्नसम्भवः ।

पाण्डरावज्ररागीदीपागन्धामुकुन्दावज्रस्फोटानाममिताभः ।

तारावज्रसौम्यावज्रयक्षीनृत्यारसामुरजावज्रघण्टानाममोघसिद्धिः ।

हृदोजानि वज्रसत्त्वादीनां मण्डलन्यासक्रमेण ह्रूं वूं औं ह्रौं खूं भूं ह्रौंः तौं अँ औं
ई ईँ उँ ऊँ अँ अः ऋँ ल्रँ औं ऋँ ल्रँ नँ लँ औं औं ऐँ ऐँ^६ जः ह्रूं वं होः^७ इति ।
हृदयमन्त्रो वज्रमन्त्रो वा वज्र^८सत्त्वस्य औं^९ वज्रामृत महासुख ह्रूं^{१०} स्वाहा इति । वज्रघण्टाया
औं आः वज्रघण्टे होः^{११} ह्रूं स्वाहेति सार्व[21b]कर्मिकमन्त्रः ।

निष्पन्नक्रमयोगिनश्चक्रेश^{१२}हृन्मत्रैः साध्यानि सिध्यन्तीति न ते लिखिता ग्रन्थविस्तर-
त्रासाच्च । एवं प्रागुत्तरत्र च वेदितव्यमिति ।

॥ इति श्रीसम्पुटतन्त्रोक्तवज्रसत्त्वमण्डलम् ॥

१ B °ं २ B °का ३ B °डन ४ B द्विः अ° ५ B य° ६ C ऐँ ऐँ ७ B ह्रौं
८ B omits वज्र° ९ B औं औं १० B भूं ११ B हाः १२ B °ण

[अथ ज्ञानडाकिनीमण्डलम् ।]

ज्ञानडाकिनीमण्डले वज्रपञ्जराभ्यन्तरविश्वपद्मविश्ववज्रनाभिस्थकूटागारमध्ये¹ श्वेतचलत्रे सिंहस्थविश्वाम्बजसूर्ये ज्ञानडाकिनी नीला²स्या मुकुटं पट्टवद्धमुपरि³ वज्राङ्कं स्फुरत्पञ्च⁴बुद्धैर्मण्डितं मूलमुखं क्रुद्धं साष्टहासं सव्यं शुक्लं हसद्वामं रक्तशृङ्गारं प्रतिमुखं त्रि⁵ 22a नेत्राणि । दक्षिणभुजत्रये उर्ध्वी⁶कृतखट्वाङ्गं परशुं वज्रञ्च वाम⁷त्रये षण्टारक्तपूर्णकपालाखट्वाः ।

अस्याः पूर्वस्यां दिशि वज्रडाकिनी शुक्ला शृङ्गाररसा । १ ।

उत्तरस्यां दिशि घोर⁸डाकिनी सु⁹वर्णवर्णा । २ ।

पश्चिमायां वेताली नीला । ३ ।

दक्षिणस्यां चण्डाली रक्ता । ४ ।

एता अपि चतस्रः सिंहस्थविश्वाम्बजरसूर्यस्था ऊर्ध्वीकृतखट्वाङ्गरक्तपूर्णकपालाश्च¹⁰त-सव्यकरद्वया ।

ऐ¹⁰शान्यां सिंहिनी सिंहवक्त्रा सितपीतवामस¹¹व्यार्धशरीरा श्वेतदन्तीन्द्रे । १ ।

आग्नेय्यां व्या¹² 22b]घ्री व्याघ्रवक्त्रा नीलसितवामदक्षिणार्धदेहा सतरत्नराशौ । २ ।

नैर्ऋत्यां जम्बुकी¹³ जम्बुकमुखी रक्तकृष्णसव्यवामार्धशरीरा महिषे । ३ ।

वायव्यामुद्र¹⁴की उद्रकवक्त्रा पीतरक्तवाम¹⁵सव्याङ्गाऽष्टफर्णाऽन्द्रपुष्टे¹⁶पु । ४ ।

एताश्चतस्रो वज्राङ्कुशसतर्जनीकवज्र¹⁷पाशभूषितसव्यवामभुजयुग्मा विश्वाम्बजरसूर्यस्थाः ।

ततः पूर्वद्वारे राजन्ती सिता हस्तद्वयाञ्जलिं मुखे प्रक्षिपन्ती । १ ।

उत्तरे दीपिनी पीता मूर्ध्नि सम्पुटाञ्जलिं दीपमिव धारयन्ती । २ ।

पश्चिमे चू¹⁸पिणी रक्ता रक्त¹⁹ 23a पूर्णमञ्जालिमूर्ध्वीकृत्य मुखसमीपे संस्थाप्य रुधिरधारां पिबन्ती । ३ ।

दक्षिणे काम्बो¹⁹जी कृष्णा वज्राञ्जलेरङ्गुष्ठाप्रद्वयं परस्परं संयोज्य तर्जनीद्वयं मूष्या भर्गस्थानस्थितया स्वभर्गमुपदर्शयन्ती । ४ ।

1 B °ध्व° 2 B °लो अ° 3 B °द्रादि° 4 B °जर° 5 B ऊर्ध्व° 6 B °मे
7 B °ल° 8 B स° 9 B °वि° 10 B ई° 11 B वास° 12 C न्तोषेः 13 B omits
14 B °स° 15 B °मे 16 C °प्रच्छे° B °पक्षे° 17 C °च° 18 B च° 19 B क°

एताश्चतस्रो विश्वाब्जस्थप्रेतहृदि सूर्यस्थाः । वज्रडाकिन्यादयो द्वादश त्रिनेत्रैकवक्त्राः ।
त्रयोदशापि देव्यो रक्तदिव्यवस्त्राः शिरसि पञ्चकपालमालिन्यः पञ्चमुद्रिण्यः सत्त्वपर्याङ्किण्योऽ-
ष्टभुजगैराविराजिताः कल्पान्तज्वलज्वालाभिरिव रश्मिराशिज्वालाभिर्भीषणाः ।

यथाक्रममक्षोभ्य[23b]शाश्वतरत्नेशामिताभामोघसिद्धयक्षोभ्यशाश्वतरत्नेशामिताभामो-
घसिद्धिभिर्मुद्रिताः ।

ह्रूं ह्रूं ह्रूं ह्रूं ह्रूं ओँ ईँ ऊँ ऋँ लृँ ऐँ औँ अः इत्यासां हृद्वीजानि । ओँ ह्रीँ^२ स्वाहेति
ज्ञानडाकिन्या हृदयमन्त्रः । ओँ वेताली ह्रूं स्वाहेति वेताल्याः सार्वकर्मिकमन्त्रः ।

॥ इति ज्ञानडाकिनीमण्डलम् ॥

[अथ सप्तदशात्मकहेवज्रमण्डलम् ।]

सप्तदशात्मकहेवज्रमण्डले वज्रपञ्जरोदरधर्मोदयागर्भस्थकूटागारस्य मध्ये विश्वाञ्जक-
र्णिकास्थितशिवहृदयस्थरक्तपूर्णकपालोपरि सूर्ये हेवज्राक्षयः चतुर्थस्तु शबरहितः ।

तत्र त्रैलोक्याक्षेपः कृष्णो विश्ववज्राङ्क 24a पिङ्गोर्ध्वमूर्धजः पञ्चकपालपण्डुद्रार्दनर-
शिरोमालामण्डितः पश्चाद्भागोपरिशृतव्याघ्रचर्माम्बरो वामोरौ दक्षिणचरणान् संस्थाप्यार्धपर्यङ्की
रक्तवर्तुलत्रिनेत्रैकमुखो द्विभुजो वज्राङ्कितरक्तपूर्णकपालभृद्दामकराक्रोडितवक्ष्यमाणरूपनैरात्मा
हननाभिनयधृतपञ्चमूचिकवज्रोदण्डसव्यभुजः ।

अथवा चतुर्भुजो द्विभुजवत् । अपरभुजाभ्यां स्वाभवज्रवाराहीसमालिङ्गिन इत्येव
विशेषः ।

अथवा षड्भुजः कृष्णः कृष्णसितरक्तत्रिमुखः प्रतिमुखं त्रिनेत्रो जटामुकुटमण्डितो 24b]
वामैर्वज्रघण्टां धनुः कपालं च दधानः, सव्यैर्वज्रं बाणं त्रिशूलं च, वज्रवज्रघण्टान्वित-
हस्ताभ्यां स्वाभवज्रशृङ्खलामालिङ्गितः, अपरं तु यथायोगमस्य पूर्ववत् ।

एवं हेरुकत्रयस्य पूर्वादिदलेष्वष्टौ वज्ररौद्रादयः ।

आभ्यो बहिरैशान्यादिकोणेषु वंशात्रीणामुकुन्दा¹मुरजाश्च ।

पूर्वादिद्वारेषु वज्राङ्कुरीवज्रपाशीवज्रस्फोटीवज्रघण्टाश्चेति षोडश देव्यः पूर्ववत् ।
निरूपाया एवैताः ।

हेरुकत्रयस्य कुलेशोऽक्षोभ्यो हृद्वीजं हूँ । हृदयमन्त्रः आँ आः हूँ ह्रीँः स्वाहा ।

प्रत्येकमन्त्रस्तु⁹ यथाक्रमं आँ त्रैलोक्याक्षेप हूँ हूँ 25a] फट् स्वाहा, आँ उवल उवल¹⁰
भ्यो हूँ हूँ हूँ फट् स्वाहा, आँ किटि किटि वज्र हूँ हूँ हूँ फट् स्वाहा ।

चतुर्थो हेवज्रः षोडशभुजो¹¹ऽक्षोभ्यमुद्रितो¹² नैरात्मासमापन्नः । किन्त्वस्य चत्वारो
मारः प्रागुक्तशवस्थाने । तत्र स्कन्धमारो रूप¹³तो ब्रह्मा पीतः केशमारो त्रिष्णुः कृष्णो मृत्यु-
मारो महेश्वरः शुभ्रो देवपुत्रमारः शक्रो गौरः । तेषु भगवान् द्वाभ्यामर्धपर्यङ्कवान् अपराभ्या-
मालीढस्थ इति चतुश्चरणः कृष्णो विश्ववज्राद्यम्बरान्तोक्तविशेषणचतुर्विंशतिक्षिनेत्रोऽष्टास्यः ।
मुखन्तु मूलं कृष्णं हसत्¹⁴ सव्यं शुक्लं वामं रक्तमूर्ध्वं विकटदंष्ट्रं शेषानि कृष्णानि । द 25b]

1 B ते 2 B °सर्व°, C °शब्द° 3 C °ह° 4 B °रे 5 B ता, C तो
6 B °ण्डा 7 C °रू° 8 B °शा° 9 B °न्दु 10 B omits 11 B °जा°
12 B °ता 13 B °प्य° 14 B °न्तं

क्षिणभुजेषु वज्रं खड्गं^१ बाणं चक्रं चपकं दण्डं त्रिशूलमङ्कुशं च, वामेषु घण्टां पद्मं धनु-
रुद्यतखट्वाङ्गं कपालं रत्नं तर्जनीपाशं च ।

पूर्वस्मिन् दले गौरी गौरवर्णा सव्यभुजयोराकृष्यमाणव्राणं वज्रकर्त्ति^३ च, वामयोर्धनुः
सरोहितमत्स्यरक्तभृत्कपालं च ।

दक्षिणे चौरी रक्ता वज्रं^४ डमरुं चाङ्कुशं सशूकररक्तभृत्कपालं च ।

पश्चिमे वे^५ताली सितवदितपीतवर्णा खड्गं सकूर्मरक्तपूर्णकपालं च मद्यपूर्णकरोटकं
मूत्रपूर्णकरोटकं च ।

उत्तरे घस्मरी हरितेपत्नीता मेदः^६पूर्णकपालस्थसर्पमभ[26a]यमुद्रां च वज्राङ्किताभि-
कुण्डं परशुं च ।

ईशाने पुङ्क^७सी पीता मांसपूर्णकपालस्थसिंहं वरदमुद्रां च कल्पवृक्षलतां रत्नं च ।

आग्नेये शबरी^८ सिता सशुक्रकपालस्थभिक्षुं वज्रं च खट्वाङ्गं पाशं च ।

नैर्ऋत्ये चण्डाली नीला रक्तभृत्कपालस्थव्याघ्रं सव्ये वामे पुण्डरीकं द्वयो^९र्वातपुटम् ।

वायव्ये डोम्बिनी कृष्णा चपकमुद्यतत्रिशूलं च पश्चामृतकपालस्थजम्बुकं लाङ्गलं च ।

आभ्यो बहिःकोणेषु वंशाद्याश्चतस्रः पूर्ववत् ।

पूर्वद्वारे हयास्या कृष्णा मुखानि कृष्णसितपीतान्यूर्ध्वमश्रमुखं हरितम् ।

दक्षिणे शूकरा^{१०}स्या पीता[26b]मुखानि पीतकृष्णसितान्यूर्ध्वं शूकरा^{११}स्यं रक्तम् ।

पश्चिमे श्वानास्या रक्ता रक्तकृष्णसितानि वक्त्राप्यू^{१२}र्ध्वं श्रमुखं पीतम् ।

उत्तरे सिंहास्या हरिता मुखानि हरितकृष्णसितान्यूर्ध्वं सिंहवक्त्रम् ।

पद्मं मूलसव्येतरोर्ध्वं^{१३}क्रमेण चतुर्वदना द्वारपालाश्चतुर्भुजा वज्राङ्कुश्यादिवच्चिह्नभृतो
विश्राब्जरक्तपूर्णकपालसव्येषु प्रत्यालीढस्था अवलोकपिलोर्ध्वकेशाः ।

अन्यास्तु देवता अर्धपर्यङ्किन्यः सर्वाङ्किनेत्राः प्रतिमुखं निरुपायाः पञ्चमुद्राद्यलङ्कताः ।

भगवतो हृद्दीजं ह्रूं । हृदयमन्त्रः ओ देव पिचुवज्र ह्रूं ह्रूं ह्रूं फट् स्वाहा ।

घ[27a]स्मर्याः ओ ओ स्वाहेति मन्त्रः सार्वकर्मिकः ।

॥ इति सप्तदशात्मकहेवज्रमण्डलम् ॥

१ C °ङ्गं २ B °श्वं ३ C °क्षिं ४ B °क्तवर्गजं ५ B वै° ६ B °दाः
७ B °पुं ८ B शाबली ९ C °या १० B भ्रुक्ता ११ B °कुशा १२ C °णि ऊं
१३ B °तर°

[अथ नैरात्मामण्डलम् ।]

नैरात्मामण्डले वज्रपञ्जरान्तर्धर्मोदयागर्भस्थकूटागारमध्ये विश्वपद्मस्य कार्णिकायां नैरात्मा ।

पूर्वादिदिग्दलेषु वज्रागौरीवज्रडाकिन्यः ।

द्वितीयपुटे विश्वपद्मेषु पूर्वादिषु गौरीचौरीवेतालार्घस्मर्यः ।

ऐशान्यादिषु पुक्क¹सीशबरीचण्डालीडोम्ब्यः² ।

नैरात्माया ऊर्ध्वं पूर्वपार्श्वेऽब्जे खेचर्यूर्ध्वमुखी । अधः³ पश्चिमपार्श्वे भूचर्यधोमुखी ।

इह बाह्यपुटस्था गौर्यादयोऽष्टौ षोडशभुजमण्डलव[27b]र्त्तिन्यः⁴ पीतादि⁵वर्णाः । अन्याः सप्त नीलाः । पञ्चदशाप्यर्धपर्यङ्केण सरोज⁶चन्द्रस्था रक्तत्रिनेत्रैकवक्त्राः पिङ्गो⁷र्ध्वमूर्धजा व्याघ्रचर्माम्बराश्चतुर्भुजाः । सव्याभ्यां वज्रं कार्त्तिकं वामाभ्यां कपालमूर्ध्वखट्वाङ्गं च दधानाः शिरःपञ्चकपालमालाः पञ्चमुद्रिण्यः ।

कोणेषु वंशाद्याश्चतस्रः पूर्ववत् ।

पूर्वद्वारे हयास्या सितनीला । १ ।

दक्षिणे शूकरास्या पीतनीला । २ ।

पश्चिमे श्वानास्या रक्तनीला । ३ ।

उत्तरे सिंहास्या रक्तनीला । ४ ।

चतस्रोऽप्येताः प्रत्यालीढेन सूर्यस्थाः कार्त्तिकपालभृत्सव्ये[28a]तरभुजद्वया नामानुक्तपै-
कवक्त्रा द्वि⁸वर्णा अपर⁹विशेषणमासां नैरात्माया इव ।

नैरात्मादीनां यथाक्रममक्षोभ्यशाश्वतरत्नेशामिताभाक्षोभ्यशाश्वतरत्नेशामिताभामोघ-
सिद्धि[अक्षोभ्यशाश्वतरत्नेशामिताभाक्षोभ्यशाश्वतरत्नेशामिताभामिताभ]¹⁰वैरोचनैर्मुद्रणम् ।

वंशादीनां हयास्यादीनां च वैरोचनरत्नेशामिताभाऽमोघसिद्धयः ।

नैरात्माया हृद्वीजं ॐ । ॐ ॐ स्वाहेति हृदयम् । ॐ ॐ स्वाहेति घस्मर्याः सार्ध-
कार्मिकमन्त्रः ।

1 B ° ष्क ° 2 B ° म्बाः 3 B ° र्ध ° 4 B ° र्त् ° 5 B ° तानील ° 6 C शवार °
7 B ° ङ्गलो ° 8 C ° दि ° 9 B ° र ° 10 The bracketted portion is omitted
in B.

अथवा नैरात्मादिपञ्चदशदेव्यात्मकमण्डलम् । तत्र सर्वा देव्यः कृष्णाः कार्तिकपाल-
भृत्सव्येतरक[28b]रद्वया यज्ञोपवीतयोगेन सखट्टाङ्गाः । अपरं पूर्ववत् ।

ॐ आः वज्रघस्मरि ॐ ह्रूं स्वाहेति घस्मरिमन्त्रः ।

यदि तु¹ मण्डलेशा कुरुकुला रक्ता चतुर्भुजा बाणाङ्कुशौ सव्याभ्यां रक्तोत्पलधनुषी
वामाभ्यां त्रिभक्ति । त्रिनेत्रैकवक्त्राऽमिताभ²कुले³शा ।

वज्राद्याश्चतुर्दश रक्तवर्णाः शरधनुकरद्वयाः ।

पञ्चदशापि रक्ताब्जश⁴वोरश्चन्द्रस्था अर्धपर्यङ्केण ।

कुरु⁵कुलाया हृद्दीजं ह्रीः । ॐ कुरुकुले ह्रीः स्वाहा । अपरं पूर्ववत् । तदा कुरुकुला-
मन्त्रं भवति ।

॥ इति नैरात्मामण्डलम् ॥

[अथ वज्रामृतमण्डलम् ।]

वज्रामृतमण्डले पञ्जरा [29a] न्तर्धर्मोदयागर्भस्थकूटागारस्य मध्ये विश्वाब्जस्य वरटेन्द्रौ¹ श्रीवज्रामृतः सत्त्वपर्यङ्की प्रियङ्गुश्यामः सितरक्तमूलसव्यवाममुखत्रयो विचित्रकटककेयूरा²दिभिर्वल्लैश्चालङ्कृतः षड्भुजः सवज्रघण्टाभुजयुग्मालिङ्गितस्वामभ्रङ्गः सव्याभ्यां चक्रासी वामाभ्यां पाशाङ्कुशौ विश्राणो³ रक्तप्रभामण्डलः शान्तशृङ्गारसरशिः ।

पूर्वदले सौम्या सितासितकृष्णरक्तवक्त्रत्रया ।

दक्षिणे सौम्यवदना पीतापीतसितरक्तत्रिवदना ।

पश्चिमे चान्द्री रक्तारक्तकृष्णसितत्रिवदना ।

उत्तरे शशिनी⁴ [29b] हरिताहरितसितारुणत्रिमुखा ।

आग्नेये शशिमण्डला नीलानीलसितारुणत्रिमुखा ।

नैऋत्ये शशिलेखा प्रियङ्गुश्यामा प्रियङ्गुश्यामसितारुण⁵मुखा ।

वायव्ये मनोज्ञा नीलोत्पलवर्णा नीलसितरक्तत्रिवक्त्रा ।

ऐशाने मनोह्लादनकरी सुवर्णवर्णा तद्वर्णशुक्लरक्तत्रिमुखा ।

एता देव्यश्चक्रेशवत् षड्भुजाश्चक्रेशवच्चिह्नभृतः । किन्तु चक्रस्थाने चन्द्रमण्डलं

विभ्रत्यः । शशिलेखा त्वेकां चन्द्रकलाम् ।

द्वितीयपुटे ईशानकोणे पुष्पा शुक्ला कृष्णरक्तवदनत्रया ।

आग्नेये धूपा⁶ धूम्रवर्णा धूम [30a] सितारुणत्रिमुखा ।

नैऋत्ये दीपा हेमवर्णा कनकसितकृष्णमुखत्रया ।

वायव्ये गन्धा रक्ता रक्तकृष्णश्वेतत्रिवक्त्रा ।

एता यथाक्रमं सव्यप्रधानकरणे पुष्पकरण्डकधूपकटश्शुकरदीपयष्टिगन्धशङ्खधारिण्यः शेषकरैर्नायकचिह्नभृतः ।

पूर्वादिपट्टिषु वंशावीणामुकुन्दा¹⁰मु¹¹जाः रक्तपीतसितधूम्रवर्णा वंशादिवादनपरा द्विभुजैकवक्त्राः ।

पूर्वद्वारे भ्रुकुटीतरङ्गा नभःश्यामा श्याम¹²सितरक्तत्रिमुखा ।

1 B °न्द्रौ 2 B °कटकैयूरो° 3 B °णा 4 B °च° 5 B °क्षरी 6 B °रे° 7 B °मारुणसित° 8 B °मा 9 B °म° .10 B °ष्ठा .11 C °रु° 12 B omits श्याम°

दक्षिणे भयभीषणः सितकृष्णरक्तत्रिवक्त्रः ।

पश्चिमे हयरूपा रक्तसितकृष्णत्रिमुखा ।

उत्तरे गण'ना[30b]यको हरितसितारुणत्रिमुखः ।

एता ललितक्रोधा ललितपदन्यासेन निपण्णाश्चक्रेशचिह्नधारिण्यः प्रधानसव्यकरण परं यथाक्रमं अङ्कुशपाशनिगड'घण्टामृत ईपदंष्ट्राकरालिन्यः ।

इह चक्रेशः प्रतिबिम्बित'पञ्चतथागतवज्राङ्कितविचित्ररत्नमुकुटी । तदपर'विंशति-
देवतास्तु वज्रामृतपुष्टकाकरत्नमुकुटिन्यश्चन्द्रस्थाः प्रभुरिव विचित्रवस्त्ररत्नाभरणादिकाः । पुष्पा-
दिद्वादशानान्तु चन्द्राधो विश्वसरोजानि ।

वज्रामृतस्य हृद्दीजं हः । औ हः वज्रामृत' स्वाहेति हृद[31a]यम्, सार्वकर्मिक-
श्वेदम् ।

अपरवज्रामृतत्रयस्यै'वम्प्रकारभावनाक्रमो वज्रामृततन्त्रे वेदितव्यः । विस्तरत्रासादत्र
नोक्तम् ।

॥ इति वज्रामृतमण्डलम् ॥

[अथ नवात्मकहेरुकचतुष्टयमण्डलम् ।]

नवात्मकहेरुक¹चतुष्टयस्य मण्डले वज्रपञ्चराभ्यन्तरे धर्मोदयाकूटागारम् । षोडशभुजस्य पुनर्मञ्जुवज्रमण्डलमिव दशारचक्रमप्यस्तीति द्वितीयः पक्षः । कूटागारस्य मध्ये विश्वाब्जस्य कार्णिकोपर्युत्ता²नह³रिहरिहरण्यगर्भपुरन्दररूपमारचतुष्टयद्वयस्यसूर्ये चतुश्चरणो नम्रो नवनाट्य-रसैः पादाभ्यामर्धपर्यङ्केना[31b]पराभ्यामालीढपदेन नृत्यन् विश्ववज्राङ्गज्वलदूर्ध्वकपिल-कुन्तलो ललाटोपरि निःस्तब्धि⁴तपञ्चमुण्डमण्डितः पञ्चबुद्धमुकुटी कृष्णवर्णः षोडशभुजोऽष्टास्यः प्रतिमुखं रक्तवर्तुलत्रिनेत्रः, मूलमुखं कृष्णं सव्यानि सितकृष्णकृष्णानि वामानि रक्तकृष्णकृष्णानि ऊर्ध्वं धूम्रवर्णं विकृतं, सर्वमुखानि सभ्रूभङ्गभ्रुकुटीकारिदंष्ट्राकट⁵करालानि । सव्याष्टकैः कबलि⁶तकपालेषु हस्यश्वखरगवोष्टमनुष्यसरभोत्स्काः⁷ वामाष्टकर⁸कपालेषु पृथ्वीवरुणवायु-तेजश्चन्द्रादित्ययमधनदाः । चक्रि[32a]कुण्डलकण्ठिरुचकमेखलाभस्मानि सार्द्र⁹पञ्चाशन्नरशिरः-श्रेणिकेयूरनूपुराणि च भूषणानि ।

अस्य प्रज्ञा नैरात्मा नम्रा कृष्णा कार्त्रि¹⁰कपालाञ्चि¹¹तसव्यवामभुजाभ्यां भगवन्तमालिङ्ग्य प्रत्यालीढेन नृत्यन्ती पञ्चमुद्रिणी रक्तवर्तुलत्रिनेत्रदंष्ट्राकरालैकमुखी ज्वलदूर्ध्वपिङ्गलकेशी ललाट-तटस्थपञ्चमुण्डगलावलम्बि¹²शु¹³कनृमुण्डमालानूपुरादि¹⁴भूषिता ।

पूर्वादिदिग्दलस्थब्रह्मेन्द्रोपेन्द्ररुद्रह¹⁵दुपरि चन्द्रेषु गौर्यादयः । ईशानादिदलस्थयम-कुबेरनैर्ऋतिवेमचित्रिहृदयेन्दुषु पुक्कस्या¹⁶दयः[32b] ।

तत्र गौरी कृष्णा सव्येन कार्त्रि वामेन रोहितं विश्रती ।

चौरी रक्ता कृष्णपात्र¹⁷शूकर¹⁸भृत्सव्येतरकरा ।

वेताली¹⁹ कनकवर्णा कूर्मपद्मभाजनभृत्सव्यवामभुजा ।

घस्मरी श्यामा सर्पयोगपात्र²⁰धारिसव्येतरकरा ।

पुक्कसी नीला सिंहपरशुभृत्सव्यवामपाणिः ।

शबरी शुभ्रा भिक्षुखि²¹खिरधारिसव्यवामकरा ।

चण्डाली नभःश्यामा चक्रलाङ्गलकलितदक्षिणवामपाणिपल्लवा ।

I B omits ° हेरुक ° 2 B ° ता ° C ° र्यन्ता ° 3 B adds हिरण्यगर्भ before हरि °
4 B ° षिक ° 5 B ° प्प्राङ्कुर ° 6 B ° रि ° 7 B ° तवः or ° रगः 8 B वामेषु 9 Mss सार्ध
10 B ° ति ° 11 C ° षि ° 12 C ° म्भी 13 C ° रवि ° 14 C त ° 15 B ° ष्कस्यो °
16 B ° पीत ° 17 B ° ध्रुक ° 18 B ° लारी 19 B ° त्रि ° 20 B ° षिक °

डोम्बी कर्बुरवर्णा वज्रतर्जनीभृत्सव्येतरकरा ।

अष्टावर्धपर्यङ्कनृ[33a]त्यवत्योऽपरविशेषणैर्युक्ता नैरात्मेव ।

हेरुकनैरात्मयोरक्षोभ्यः कुलेशः । गौर्यादीनामक्षोभ्यवैरोचनरत्नेशामिताभाः, पुक्क^१ स्यादीनाश्च^२ ।

अथवा द्विभुजश्चक्रेशः, ऊर्ध्वीकृतसव्यभुजेन वज्रं वामेन वज्रकपालं दधानः, नैरात्मा-
लिङ्गितः खट्वाङ्ग^३वामसक्तः ।

अथवा चतुर्भुजश्चक्रेशो नीलः सव्यकरेण वज्रं वामेन रक्तपूर्णकपालं^४ शेष^५भुजाभ्यां
स्वाम^६वज्रवाराहीमालिङ्गितः ।

अथवा चक्रेशः पङ्कजो नीलसितरक्तमूलसव्येतरात्रिवक्त्रः सव्यभुजाभ्यां वज्रकर्त्रिंशूल-
घण्टा^७ द[33b]धानः शेषाभ्यां वज्रशृङ्खलामालिङ्गितः । वज्रशृङ्खला तु वर्णभुजादिभिर्नैरात्मा-
सदृशीत्यनङ्गवज्रपादाः ।

एते द्विभुजादयो विश्वाब्जस्य पुष्करे शव^८हृत्सूर्ये अर्धपर्यङ्केण नृत्यन्तोऽक्षोभ्यमुद्रिता
विश्ववज्राङ्गज्वलदूर्ध्वकेशाः पञ्चमुण्ड^९मण्डिताः सभ्रूमङ्गभ्रुकुटादंष्ट्राकरालिनः षोडशभुजव-
च्चक्रया^{१०}दिभिर्भूषिता गौर्यादिदेवीभिः परिवृताः । देव्यः सर्वा भस्मरहिताः । वज्रवाराही वज्र-
शृङ्खलाऽक्षोभ्यमुद्रिता^{११} ।

हेवज्रचतुष्टयस्य हृद्दीजं ह्रूं । ह्रूं ह्रूं ह्रूं फट् स्वाहेति हृदयम्^{१२} । ओं देव पिचुवज्र ह्रूं
ह्रूं ह्रूं फट् स्वाहेति हृदयं षोडश[34a]भुजस्य । ओं त्रैलोक्याक्षेप ह्रूं ह्रूं ह्रूं फट् स्वाहेति
द्विभुजस्य । ओं त्रिलोकाक्षेप^{१३}भ्यो ह्रूं ह्रूं ह्रूं [फट्] स्वाहेति चतुर्भुजस्य । ओं किटि किटि वज्र
ह्रूं ह्रूं ह्रूं फट् स्वाहेति पङ्कजस्य । ओं आः वज्रघस्मरि ओं ह्रूं स्वाहेति घस्मरिमन्त्रः
सा^{१४}र्वकर्मिकः ।

॥ इति नवात्मकहेरुकचतुष्टयमण्डलम् ॥

1 B °ष्क° 2 B °नां पंच 3 B °इयांस्तु 4 B °लस्य 5 B षड्° 6 B °भा°
7 C °ष्टे 8 B सर्व° 9 B °सुद्रा° 10 B °का° 11 B °तः 12 This sentence is
omitted in B 13 B °ज्वल° 14 C स°

[अथ महामायामण्डलम् ।]

महामायामण्डले वज्रपञ्जरोदरस्थितधर्मोदयागर्भकूटागारनाभौ¹, वज्रपञ्जरस्य मध्ये कूटागारमिति काश्चित् । कूटागारस्य मध्ये रक्ताष्टदलकमलस्य कर्णिकायां सूर्ये महामाया-ह्व²हेरुकः कृष्णोऽर्क³प्रभो ज्वालामा⁴लाललित[34b]क्रोधः कपिलोर्ध्वज्वलकेशकपालमुकुटो नीलपीतश्वेतहरितमूलसव्य⁵पश्चिमवामचतुर्मुखः । प्रतिमुखं रक्तवर्तुलत्रिनेत्रश्वतुर्भुजः सव्य-भुजाभ्यां कपालशरौ वामाभ्यां खट्वाङ्गधनुषी दधानः पप्पुद्रो नरचर्माभ्रधरोऽर्धपर्यङ्केन ताण्डवी ।

प्रियतुल्यायुधा रक्ताभा⁶तत्कण्ठाश्लेपिदोर्द्वया श्रीबुद्धडाकिनी रक्तपीतश्वेतहरितमुखी । पूर्वदले वज्रडाकिनी नीला नीलपीतसितहरितमुखी⁷ व⁸ज्रकपालघण्टाखट्वाङ्गधारिणी ।

दक्षिणे रत्नडाकिनी पीता पीतनीलसितहरितमुखी[35a] रत्नच्छटात्रिशूलप्रीवापित-जम्बुकपताका⁹धारिणी ।

पश्चिमे पद्मडाकिनी सिता सितपीतनीलहरितवक्त्रा विश्वकमलशरकपालचापधरा ।

उत्तरे विश्वडाकिनी हरिता हरितपीतसितनीलवदना खड्गडमरुपाशकपालभुत्करा¹⁰ ।

सर्वाः¹¹ पञ्चमुद्रिण्यः चन्द्रासनप्रभाः शेषमासां प्रभोरिव ।

भगवतोऽक्षोभ्यः कुलेशः । बुद्धडाकिन्यादीनान्तु यथाक्रमं शाश्वताक्षोभ्यग्नेशवार्गा-शांमोघसिद्धयः ।

भगवतो हृद्बीजं ह्रूं । ओं ह्रूं ह्रूं ह्रुदयम् । बु[35b]द्धडाकिन्यादीनान्तु ओं ओं ह्रूं ओं स्वा ह्रूं, ओं आः ह्रूं । ओं हा ह्रूं इति विश्वडाकिन्या मन्त्रः सार्वकर्मिकः ।

॥ इति महामायामण्डलम् ॥

1 B adds after this धर्मोदयागर्भकूटागारं नाम धर्मोदया । 2 B °योग° 3 B °ण्णरक्त° 4 B क° 5 C °ष्ये 6 B omits तत्° 7 B °वदना 8 C omits वज्र...सुखी 9 B प्रभांक° 10 B ल, C गः 11 व्यः

[अथ बुद्धकपालमण्डलम् ।]

भगवतो बुद्धकपालस्य नवात्मकस्य मण्डले वज्रपञ्चरान्तर्धर्मोदयामध्यस्थकूटागारस्य मध्ये विश्वाम्बुजस्य पुष्करे शव'हृत्सूर्ये निष्प्रज्ञो भगवान् वज्रादिभिर्वक्ष्यमाणत्रिचक्रस्थश्रीबुद्ध-कपाल इव प्रागुदक्प्रत्यगर्वाक्कमलदलेषु यथाक्रमं चित्रसे'नाकामिनीपातालवासिनीसौभद्राः नीलवर्णाः प्रत्यालीढाङ्घ्रिद्वया व्याघ्राजिननिवसनाः सव्यक[36a]राभ्यां कर्त्रिकपाले वामाभ्यां खट्वाङ्गमरु विभ्राणाः ।

ऐशानाग्नेयनैर्ऋत्यवायव्यदलेषु शौण्डि'नीचतुर्भुजाऽऽकाशवासिनी'पीताम्ब'राः स्फुर-त्पी'तरश्मय आलीढचरणद्वया अष्टफणीन्द्रभूषणा दक्षिणपाणिभ्यां कर्त्रिकमरु वामाभ्यां खट्वाङ्गपद्मभाजने' दधानाः ।

अष्टावप्यमू मार्त्तण्डमण्डलेषु ताण्डविन्यो ज्वलत्पिङ्गलोर्ध्वमूर्धजा मूर्ध्नि पञ्चकपाल-मालिन्यः पञ्चमुद्रादिमण्डिता गलावलम्बिसार्द्र'पञ्चाशन्नरशिरःश्रेणयः', ईपदंष्ट्राकरालत्रिनेत्रैक-वक्त्राश्चतुर्भुजाः[36b] ।

भगवतोऽक्षोभ्यादिपञ्चबुद्धैर्मुद्रणम् । चित्रसेनादीनामक्षोभ्यवैरोचनरत्नसम्भवामिताभाः। शौण्डि'न्यादीनामप्येते' ।

अथवाऽयं भगवान् दिग्दे'व्यश्च शुक्राः । त्रिदिग्दे'व्यो रक्ताः । निष्प्रज्ञोऽयं सप्रज्ञो वा ।

॥ इति बुद्धकपालमण्डलम् ॥

I B सर्व° 2 B °स्ये 3 B सौदि° 4 mss न्मः 5 B ता° 6 B स्करपी° 7 B omits पद्मभाजने 8 C °ङ्° 9 C °यो 10 B °दि° 11 B °तैः 12 B °ग्र° 13 B °ग्र°

[अथ वज्रहूँकारमण्डलम् ।]

वज्रहूँकारमण्डले वज्रपञ्चरान्तरधर्मोदया'कूटागारस्य मध्ये विश्वाब्जसूर्योपरि भैरवकाल-
रात्र्यावा'लीढचरणाभ्यामाक्रान्तस्रैलोक्यविजयो भगवान् क्रुद्धाननः³ प्रलयानलवग्ज्वलन्
कवलयन्निव जगद्विघ्नवृन्दानि नीलो नीलपीतहरितमूलसव्येतरव्याड'विकृत 37a वक्त्रत्रयो
दंष्ट्रोत्कटललाजिह्वोऽतिभीषणः प्रतिमुखं सभ्रुभङ्गभ्रुकुटी'रक्तवर्तुलत्रिनेत्रो ललाटोपरि पञ्चकपा-
लावलि'गीलावलम्बिग'लदस्रपञ्चाशच्छिरःश्रेणाकः पण्मुद्रो नीलानन्तवलयितोर्ध्वकपिलकुन्तलो
रक्तक्षककृतकर्णावतंसो मृणालधवलमहापद्मकृतहारो दूर्वाश्यामककर्कोटककृतयज्ञोपवीतः
शुक्लवासुकिकृत'मेखलः कृष्णसुन्दरपद्मकृतनूपुरः पीतशङ्खपालकृतकङ्कणो धूमाभकर्बुर-
कुलिककृतकेयूरो वज्रसत्त्वमुद्रितो वज्रवज्रघण्टाभृद्भुजाभ्यां त्रैलोक्यविजयमुद्रया स्वाभप्रज्ञा-
समापन्नो दक्षिणपाणिभ्यामङ्कुशपाशौ वामाभ्यां कपालखट्वाङ्गे त्रिश्राणो भाव्यः ।

अ[37b]स्य पूर्वस्यां दिशि वज्र'दण्डो नीलो नीलपीतहरितमूलसव्येतरवक्त्रः सव्य-
भुजाभ्यां वज्रमुद्गरमुद्रान्वि¹⁰तसतर्जनीवज्रं वामाभ्यां कपालखट्वाङ्गे दधानः । १ ।

उत्तरस्यामन¹¹लार्कः पीतः पीतनीलहरितमुखो वज्रदण्डधरः प्रधानपाणिना वज्रादि-
चिह्नानि वज्रदण्डस्य वाऽस्य वक्ष्यमाणानां च । २ ।

पश्चिमायां वज्रोष्णीपो रक्तो रक्तसितहरितवक्त्रो रक्तपद्म¹²पाणिः । ३ ।

दक्षिणस्यां वज्रकुण्डली हरितो हरितपीतसितवदनो विश्ववज्राञ्जितकरः । ४ ।

आग्नेयां वज्रयक्षो धूम्रवर्णो धूम्रपीतहरितमुखोऽङ्कुश¹³धारी । ५ ।

नैर्ऋ[38a]त्यां वज्रकालो रक्तो रक्तपीतहरितवक्त्रः परशु¹⁴पाणिः । ६ ।

वायव्यां महाकालो¹⁵ नीलो नीलपीतहरितमुखश्शिखूलपाणिः । ७ ।

ऐशान्यां वज्रभीषणः कृष्णः केकरकृष्णपीतहरितवक्त्रः खड्गपाणिः । ८ ।

एते वज्रादयोऽष्टौ¹⁶ यथाक्रमं यमान्तकप्रज्ञान्तकपद्मान्तकामृतकुण्डलीटकिराजनील-
दण्डमहाबलाचलापरनामानः ।

ऊर्ध्वमुष्णीषचक्रवर्ती सितः सितनीलहरितमुखश्चक्रपाणिः ।

1 B °यायां 2 B °लेनाभ्यां 3 C कोषेन 4 C °ल° 5 C °टिनः 6 C °ली
7 B म° 8 B omits °मेखलः.....कुलिककृत° 9 B वज्रनील° 10 B °हीमि° 11 B °ल°
12 पद्म is omitted in B 13 B अंश° 14 C °शु° 15 B रो 16 B °य

अथो वज्रपातालः सुम्भापरनामा नीलो नीलपीतहरितास्यो वज्रमूषलललितकरः, वामे त्व[38b]स्य नागपाशतर्जनीखट्वाङ्गान् ।

एते वज्रदण्डादयः क्रोधाः प्रधानचिन्हकपालास्त्रितकराभ्यामालिङ्गितस्वाभप्रज्ञा ज्वलदूर्ध्वकपिलकुन्तलाः स्वकुलनाथोद्भासिमुकुटाः सभ्रूभङ्गभ्रुकुटीकरालवदनाः प्रतिवक्त्रं रक्तवर्तुलत्रिनेत्रा नृमुण्डमालापञ्चमुद्राद्यष्टभुजगराजभूषणा^३ विश्वाब्जसूर्येष्वष्टौ^४ दिक्पालानूर्ध्वतो ब्रह्माणमधश्च वेमचित्रिणमाक्रम्यालीढचरणाभ्यां स्थिताः स्वकुलेशमुद्रिता यथा मञ्जुवज्रस्य दशारचक्रे ।

भगवतो वज्रहूँकारस्य हृद्दीजं हूँ । औ खवज्र[39a]धृक् वज्रहूँ इति हृदयम् । औ वज्र-कुण्डलि वज्रहूँ फट् इति वज्रकुण्डलीमन्त्रः ^५सार्धकर्मिकः ।

अथवा पूर्वादिदिग्विदिगूर्ध्वाधोविश्वाम्भोजभानुषु दक्षिणावर्त्तेन^७ यमान्तकादयो दश क्रोधाः । एषां स्थानवर्णादिकञ्च यथोक्तं पिण्डीक्रमोक्तमण्डले यथा वा मञ्जुवज्रमण्डल^८स्य दशारचक्रे यथा वा श्रीसम्पुटवज्रसत्त्व^९मण्डले ।

एषु त्रिष्वपि पक्षेषु औ आः विघ्नान्तकृत् हूँ इति विघ्नारेमन्त्रः सा^{१०}र्वकर्मिकः ।

[इति वज्रहूँकारमण्डलम् ।]



1 C ° ह्रि ° B ° णि ° 2 B घातु ° 3 B खना 4 B ° र्यषष्ठे 5 B ° लेयः 6 C ° ग्मू °
7 B ° र्त्त 8 B ° ले 9 B omits वज्रसत्त्व 10 B स °

[अथ सम्बरमण्डलम् ।]

सम्बरमण्डले वज्रपञ्जरस्याभ्यन्तरे सुमेरूपरि विश्वा[39b]ञ्जपुष्करस्थविश्ववज्रवेदि-
स्थितकूटागारस्य मध्ये भगवान् विश्वाम्भोजस्य कार्णिकोपरि भानुस्थभैरवकालरात्र्यावालीद-
चरणाभ्यामाक्रान्तः कृष्णः कृष्णहरितरक्तपीतपूर्वोत्तरादि¹चतुर्मुखः प्रतिवक्त्रं त्रिनेत्रो व्याघ्र-
चर्माश्वरो द्वादशभुजः सवज्रवज्रघण्टाभुजयुग्मालिङ्गितवज्रवाराहीको भुजाभ्यां पृष्ठतः शुभ्र-
सरक्तप्रसृतगजचर्मधरस्तदपरैर्दमरुपरशु²कार्त्रिकिशूलानि विभ्रद्दामैर्वज्राङ्कितखट्वाङ्गरक्तपूरित-
कपालं वज्रपाशं ब्रह्म³शिरश्च⁴ गलाव[40a]लम्बिपञ्चाशत्सार्द्रनरशिरःश्रे⁵णीकः पण्मुद्रो नाग⁶-
यज्ञोपवीती ललाटोर्ध्वपञ्चकपालमाली⁷ वामावर्त्तितार्धचन्द्रविश्ववज्राक्रान्तकृष्णजटामुकुटो
विकृतध्यानो⁸त्कटदंष्ट्रवक्त्रो नवनाथ्यरसराशिः ।

वज्रवाराही तु रक्ता त्रिनेत्रैकवक्त्रा मुक्त⁹कुन्तल¹⁰कलापा नग्ना कपालखण्डकृतकटि¹¹-
भूषणा आलिङ्गनकरधृतकपालगलितरजोधाराया प्रभुं पाययन्ती प्रसृतोर्ध्वभुजतर्जनैकवज्रेण
दुष्टान् सन्तर्जयन्ती नीरक्तत्वेन शुष्कनरशिरोमालिनी सूर्यप्रभामण्डलि[40b]नी पञ्चमुद्रिणी-
षट्¹²सन्ती रजःस्वला रोमाञ्चकञ्चुकिता ।

ततः प्राच्यादिदिक्षु वामावर्त्तेन चक्ष्वादिविदिक्षु दक्षिणावर्त्तेन न्यासः ।

तत्र दिग्दलेषु डाकिनीला¹³माखण्डरोहारूपिण्यः कृष्णश्यामरक्तगौरवर्णाः त्रिनेत्रैक-
वक्त्रा मुक्तकुन्तलाश्चतुर्भुजा वामाभ्यां खट्वाङ्गकपाले¹⁴ सव्याभ्यां डमरुकार्तिके विशृत्वालादस्थाः ।

विदिग्दलेषु बोधिचित्तेन रजसा¹⁵ पञ्चामृतैः पञ्चप्रदीपैश्च सिद्धिरसवदमृतीभूतैः
पूर्णा¹⁶न्य¹⁷ञ्जभाजनानि, चत्वार्य¹⁸पि पञ्चामृतपूर्णा[41a]नि वा ।

ततः चित्तचक्रस्य पूर्वस्मिन्नारे खण्डकपालप्रचण्डे । १ ।

उत्तरे महाकङ्कालप्रचण्डाक्ष्यौ । २ ।

पश्चिमे कङ्कालप्रभावस्यौ । ३ ।

दक्षिणे विकटदंष्ट्रिमहानासे¹⁹ । ४ ।

आग्नेये सुराधैरि²⁰वीरमस्यौ । ५ ।

नैर्ऋत्ये²¹ऽमिताभखर्व²²यौ । ६ ।

1 B पूर्वा तदित° 2 C °शु° 3 B °ष्ट° 4 B °लं च 5 C °सत्रे° 6 B नहर°
7 B °लिमः मणि° C °पाली 8 B °तो° 9 B °सुकट° 10 B °ला 11 B °लि°
12 Mss °ड्व° 13 B ना° 14 B °ल° 15 B °सा° 16 B °ना° 17 B °याव°
18 C °शौ 19 B °री° 20 C °ते 21 B °केच°

- वायव्ये वज्रप्रभलङ्केश्वर्यौ । ७ ।
 ऐशाने वज्रदेहद्रुमच्छाये । ८ ।
 एवं क्रमेण वाक्चक्रस्य । अङ्कुर'कैरावलयौ । १ ।
 वज्रजटिलमहाभैरवे । २ ।
 महावीरवायुवेगे । ३ ।
 वज्रहूँकारसुराभक्ष्यौ । ४ ।
 सुभद्रश्यामादेव्यौ । ५ ।
 वज्रप्रभसुभद्रे । ६ ।
 महाभैरवहयकर्ण्यौ । ७ ।
 विरूपाक्षखगानने[41b] । ८ ।
 तथा कायचक्रस्य । महाबलचक्रवेगे । १ ।
 रत्नवज्रखण्डरोहे^१ । २ ।
 हयग्रीवशौण्डिन्यौ । ३ ।
 आकाशगर्भचक्रवर्मिण्यौ । ४ ।
 श्रीहैरुकसुवीरे^२ । ५ ।
 पद्मनर्त्तेश्वरमहाबले । ६ ।
 वैरोचनचक्रवर्तिन्यौ । ७ ।
 वज्रसत्त्वमहावीर्ये । ८ ।

खण्डकपालादयो वीरास्त्रिनेत्रैकवक्त्रा जटामुकुटिनो ललाटनिविष्टवज्रमालाङ्कित-
 वीरपद्माश्वतुर्भुजाः, आलिङ्गनभुजाभ्यां वज्रवज्रघण्टे^३ वामेन खट्वाङ्गं सव्येन डमरुं विभ्राणा
 ब्रह्मसूत्रकेयूरयुक्ता दंष्ट्रकरालवदनाः पञ्चमुद्रिण आ^४लीढस्थाः ।

प्रचण्डादिदेव्यस्त्रिणयनै[42a]कवदना रौद्ररूपिण्यो मुक्तकेश्यो^५ नम्रा द्विभुजा
 आलि^६ङ्गितकरेण कपालं सव्येन दुष्टतर्जनकर्त्रिकां विभ्रस्यः ।

द्वारेषु काकास्यो^७लूकास्याश्चानास्याशूकरा^८स्याः डाकिन्यादिवत् परमेशा^{१०}नुगताः^{११} ।
 कोणेषु यमदाही^{१२}यमदूतीयमदंष्ट्रीयममथन्यो मानुषीमुखाः ।

1 B °रि° 2 B °हा 3 B °रौ 4 B °प्या 5 B °णा° 6 C श्यौ, B श्यौ
 7 B °जालि° 8 B °स्या उ° 9 शुका 10 B °मान्तामा° C मशामा° 11 B adds
 गतानि 12 °टी or शी

सव्येतरदिग्देव्यः सव्येतरकायार्धसदृशशरीरा दिग्ब'सनास्त्वष्ट्रावपीमाः ।

सर्वाश्च डाकिन्यादिदेवता गलावल्गुमुण्डमालावज्रमालाङ्गुलाटाः पञ्चमुद्रिण्यो
मेखला^१सरचघुर्घुरादि[42b]भिर्भू^३षिताः ।

कुलेशस्तु भगवतोऽक्षोभ्यो वज्रवाराह्या वैरोचनो डाकिन्यादीनां रत्नेशः । चित्तवाक्का-
यगतानामक्षोभ्यामिताभशाश्रुताः समयचक्रस्थानाममोघसिद्धिः ।

भगवतो हृद्बीजं हूँ । ओं श्री वज्र हे हे^४ रु रु^५ क हूँ हूँ फट् डाकिनीजातसम्बर
स्वाहेति हृदयम् । ओं खण्डरो हूँ हूँ हे फट् इति खण्डरोहाया मन्त्रः सा^६र्धकार्मिकः । अपर-
देवतामन्त्रा अस्माभिः श्रीसम्बराभिसमयोपयिका^७यामुक्ताः ।

अथवा चक्रेशादयो यममथनीपर्यन्ताः सर्वा द्वि^८भुजैकवदनाः । तत्र सव्येतरालिङ्गन-
भुजाभ्यां[43a]पञ्चविंशतिवीरा वज्रवज्रघण्टाभृतो डाकिन्यादिचतस्रः काकास्यादयश्च वामेन
कपालं वामा^९सक्तखट्वाङ्गश्च सव्येन कार्त्रिडमरू दधानाः । अपरं सर्वं पूर्ववत् ।

अथवाऽत्र^{१०}चक्रेशादिद्विभुजत्वपक्षे श्रीसम्बरवज्रवाराहौ सुवर्णवर्णे नीले वा ।
भगवानुद्यतसव्येन वज्रोल्लालनपरो वामेन कपालखट्वाङ्गरः । सवज्रवज्रघण्टाभ्यां द्वाभ्यामपि
आलिङ्गनपरो वा ।

डाकिन्यादिचतस्रः पीताः सव्येन डमरुभृत् ।

चित्तचक्रस्य वीराः कृष्णा वज्रवज्रघण्टाभृ^{११}तो वीरिण्यः सिताः सवज्रतर्जनीक-
सव्यकराः ।

वाक्चक्रस्य वीरा रक्ताः पद्मपद्मघण्टाभृतो डाकिन्यः कृष्णाः सपद्मतर्जनीकस^{१२}व्याः ।

कायचक्रस्य वीराः शुभ्राश्चक्रचक्रघण्टाधराः देव्यो रक्ताः सव्येन^{१३}सतर्जनीक-
चक्रभृतः ।

सर्वे^{१४} वीरा आलिङ्गनपराः । आर्लादस्थास्त^{१५}जङ्गावेष्टनपरा वीरिण्यः ।

काकास्यादयः सव्येन सतर्जनीककार्त्रिधराः ।

सर्वा देव्यो वामहस्तेन कपालधारिण्यः ।

यमदाह्या^{१६}दयः सव्येन डमरुं वामेन सतर्जनीकमु^{१७}ण्डं विश्राणाः ।

डाकिन्यादीनां काकास्यादीनां च वा[44a]मवाहौ खट्वाङ्गम् । ताश्च द्वादशार्धपर्यङ्केण
नृत्यवत्यः ।

1 C °ग्वा° 2 B °लदि° 3 B °दिभू° 4 C omits 5 C omits 6 B स°
7 mss °पैका° 8 Mot in B 9 C बाह्या° 10 B व्रत् 11 C °नीस° 12 B omits
सव्येन 13 B °व्ये 14 B °त° 15 C °व्या° 16 B °कु°

अपरं सर्वं पूर्ववदिति त्रीणि सम्बरमण्डलानि ।

यदा त्वेषु पञ्चविंशतिवीरा अनु^१भाव्यन्ते वज्रवाराही चक्रेशा भवति तदा त्रीणि वज्रवाराहीमण्डलानि ।

वज्रवाराह्या हृद्वीजं वँ । औ वज्रवैरोचनीये ह्रूं ह्रूं फट् इति हृदयम् ।

आसां द्विभुजसम्बरादिदेवतानां सव्यहस्त^२स्थानि^३ चिन्हानि लेख्य^४मण्डले लिखित-
व्यानि ।

[इति सम्बरमण्डलम् ।]

[अथ बुद्धकपालमण्डलम् ।]

भगवतो बुद्धकपालस्य पञ्चविंशत्यात्मकस्य मण्डले वज्रपञ्जरान्तर्धर्मोदयागर्भस्थकूटा-
गारस्य मध्ये कृष्णाष्टारचक्रस्थविश्वामि[44b]ष्टदलकमलस्य कार्णिकायामुत्तानश¹वद्वदि मार्त्तण्ड-
मण्डले भगवान् हेरुकः कृष्णः अर्धपर्यङ्केण नवनाट्यरसैर्नृत्यन् रक्तवर्तुलत्रिनेत्रैकवक्त्रश्चतुर्भुजः
सव्याभ्यां डमरुकर्त्री वामाभ्यां कपालखट्वाङ्गे त्रिभ्राणः पण्मुद्रो गलावलिभ्रिसार्द्रपञ्चाशन्नर-
शिरःश्रेणिः पश्चाद्भागे ग²लद्वीपिचर्माम्बरो विश्वकुलिशार्धशशाङ्काङ्कितकृष्णजटाविटपितपञ्च-
कपालकलितललाटकोटिः पञ्चबुद्धमुकुटी ।

अस्य प्रभोः प्रेयसी चित्रसेना निर्व³सना नृ⁴मुण्डमालाज्वलदूर्ध्वमुक्तकपिलकुन्तला
पञ्चकपालाङ्क⁵शिरस्केष[45a]त्कारालदशनत्रिनेत्रैकवक्त्रा रक्ताभतत्क⁶न्धरासक्तवामकरक⁷पा-
लाङ्क⁸लितरजोधारा प्रभुं पाय⁹यन्ती हननाभिनयेन सकर्त्रिसव्यभुजा ।

प्राच्यारे⁹ कृष्णारोपरिदले सु¹⁰मालिनी उदीच्यारे¹¹ कपालि¹²नी पश्चिमे भीमा दक्षिणे
दुर्जया¹³ ।

ईशानादिदलेषु दक्षिणावर्त्तेन शुक्ररजःपञ्चामृतप्रदीपपूर्णानि कपालानि ।

इदमाद्यपुटं नीलकुलिशावलीवलयितम् ।

ततो द्वितीयपुटं रक्ताष्टारस्थाष्टपद्मे रक्तवज्रावलीवेष्टितम् ।

तस्य पूर्वस्मिन्नारे शुभमेखला उत्तरे रूपिणी पश्चिमे विजया दक्षिणे कामि[45b1]नी¹⁴
ईशाने कपालिनी¹⁵ आग्नेये महोदधिर्नैर्ऋत्ये कारिणी वायव्ये सुमालिनी¹⁶ ।

ततस्तृतीयशुक्लाष्टारस्याष्टपद्मे शुक्लवज्रावलीवलयितम् ।

तस्य¹⁸ पूर्वा¹⁹रे तारिणी उत्तरे भीमदर्शना पश्चिमे सुदर्शना दक्षिणे अजया ईशाने
शुभा आग्नेये ता²⁰डका नैर्ऋत्ये कालरात्री वायव्ये महाहा²¹सा ।

पूर्वद्वारे पद्मे सुन्दरी उत्तरस्मिन्नब्जे वज्रसुन्दरी पश्चिमे पद्मे सु²²भगा दक्षिणाब्जे
प्रियदर्शना ।

1 B सर्व ° 2 B स्व ° 3 B ° व ° 4 B omits 5 B ° कर ° 6 C ° भूक °
7 C ° लग ° 8 B पोष ° 9 B ° चीने 10 B ° शु 11 B ° चीने 12 B ° परि °
13 B ° णोदया. The B Ms is very corrupt here. 14 B ° रीणी 15 B कपालिनी
16 B ° चमारिणी 17 B ° चरीचर ° 18 B ° त्र 19 B ° र्बदा ° 20 C स्ता ° 21 B ° होज °
22 B पद्मसुन्दरी

सर्वा इमाः सव्येतरकराभ्यां कार्त्रिकपाले त्रिश्राणा मना[46a]¹गदन्तुरदन्तत्रिनेत्रैक-
वक्रत्रा नीरंशु²भूषणा मुण्डमालारहिताः पिङ्गलो³र्ध्वज्वलन्मुक्तकचसञ्चयाः शवस्थद्व⁴त्सूर्ये-
ष्व⁵र्धपर्यङ्केन ताण्डविन्यः ।

द्वारपाल्य⁶स्तु प्रत्यालीढपदाः सर्वा⁷ व्याघ्रचर्माम्बरा नीलवर्णाः । अथवा सुमालि⁸-
न्यादयश्चतस्रः कृष्णाः ।

द्वितीयपुटिन्यो गौरास्तृतीयपुटवार्त्तिन्यः श्यामा द्वारदेव्यः कृष्णाः ।

भगवानक्षोभ्यादिपञ्चतथागतैर्मुद्रितः ।

चित्रसेना महावैरोचनेन ।

सुमालिन्यादयश्चतस्रो रत्नेशेन ।

द्वितीयपुटस्था⁹ अमिताभेन¹⁰ ।

तृतीयपुटस्था¹¹ वैरोचनेन¹² ।

द्वारदेव्योऽमोघसिद्धिना[46b] ।

भगवतो हृद्दीजं हूँ¹³ । आँ बुद्धकपालिनि आः ही है हूँ फट् हृदयम्¹⁴ । अनेनैव
मन्त्रेणात्र सर्वकर्म¹⁵ कर्त्तव्यम् ।

[इति बुद्धकपालमण्डलम् ।]

1 B °गु° 2 B °ल ह्रु° 3 C °गो° 4 B लवच्छुहा 5 B °स्तर्ध° 6 B °ल °
7 B °वेन 8 B °रि° 9 B दितिपूर्वस्य 10 B omits 11 B omits 12 B °नो
13 B ही है हूँ 14 B omits 15 B सर्वकर्मिकम् ।

[अथ योगाम्बरमण्डलम् ।]

योगाम्बरमण्डले वज्रपञ्जरस्याभ्यन्तरेऽनिलानलजलौघमण्डलोपरि महासमुद्रादिपरि-
कालित्सुमेरुमूर्ध्नि विश्वाब्जवज्रवेदिस्थितकूटागारगर्भे गर्भपुटस्य नाभौ सिंहोपरि विश्वाम्भोज-
चन्द्रेऽर्धपर्यङ्कनिषण्णो भगवान् योगाम्बरः कृष्णः कृष्णसितरक्तमूलसव्यवाममुत्त्रयः प्रतिमुखं
त्रिनेत्रः षण्मुद्रो ललाटतटस्थपञ्चकपालमाली⁶ मण्यर्धचन्द्रविश्वत्राक्रान्त⁷कृष्णजटाजूट-
[47a] स्फुरत्पञ्चतथागतमुकुटी पश्चात्स्वल्द्याघ्रचर्माम्बरः पद्भुजो वज्रवज्रघण्टाभृद्भुजाभ्यां
कृष्णां शुक्लां वा ज्ञानडाकिनीं पीतभुजङ्गभूषणा¹⁰मालिङ्कितः सव्याभ्यां स्तनत्राणौ वामाभ्या-
मब्ज¹¹भाजनधनुषी दधानः ।

ततः¹² पूर्वकोष्ठे गजराजे ललिताक्षेपस्था वज्रडाकिनी सिता ।

उत्तरे मयूरेऽर्धपर्यङ्कनिषण्णा घोरडाकिनी पीता भुजङ्गभूषणा ।

पश्चिमे गरुडे उत्कूट¹³कासना वेताली रक्ता ।

दक्षिणे किङ्करासने¹⁴ जानुपर्यङ्का¹⁵ चण्डालिनी¹⁶ त्रिकीर्णरक्तकेशा शिरसि
न्यस्ताञ्जलिः ।

इह¹⁷ डाकि[47b] न्यादयः पञ्चकपालखट्वाङ्गभृत्सन्धेतरकरद्विनयाः । वज्रडाकिन्यादयो
गजादिस्थितपद्मसूर्यस्था गजचर्मनिवसना नरचर्मप्रावरणाः ।

ईशाने सिंहे ललिताक्षेपनिषण्णा सिंहिनी सितपीता द्विभुजा सन्धेनोर्ध्वखड्गं वामेन
सतर्जनीकपाशं बिभ्रती ।

आग्नेये गज¹⁸तुण्डे मण्डलाक्षेपेण निषण्णा व्याघ्री सितकृष्णा द्विभुजा सन्धेतरयो-
रङ्कुशपाशौ ।

नैऋत्ये महिषेऽर्धपर्यङ्कस्था जम्बुकी जम्बुकमुखी रक्तकृष्णा परशुपाशाभृद्भु¹⁹जद्वया ।

वायव्ये शृगाले²⁰ उत्कूट²¹कासना उल्की उल्कमुखी रक्तपीता दण्डपाशधर-[48a]
करद्वया ।

एताः स्ववाहनेषु पद्मसूर्यस्थाः ।

I B ° ग ° 2 B ° रि ° 3 C सत्त्व ° 4 B ° ग ° 5 B omits ° तट ° 6 B ° पाली °
7 B ° ज्ञान्त ° 8 C स्फुर ° 9 B omits वज्र 10 B omit पीता भुजङ्गभूषणा ° 11 B °
° सवज्र ° 12 B omits 13 B ° ट ° 14 ° ना 15 B ° इस्था ° 16 B adds ° ल ° and
adds ° डाकिनी पीता भुजङ्गभूषणा नीला । 17 B ° ज्ञानडा ° 18 C वज्र ° 19 C ° पाशभु °
20 B शृंगार ° 21 B ° ट °

पूर्वस्मिन् वज्रडाकिन्याः पृष्टतो डाकिनी¹ सिता मुग्धाक्षितहस्तद्वया ।
 उत्तरे घोरडाकिन्याः पृष्टतो दीपि²नी पीता मूर्ध्नि दीपवत्कृताञ्जलिः ।
 पश्चिमे वेताल्याः पृष्टतश्च³पि⁴णी रक्ता रुधिराञ्जलिर्वक्त्रेऽर्पयन्ती⁴ ।
 दक्षिणे चण्डाल्याः पृष्टतः कम्बोजी कृष्णा कराभ्यां ह्युपस्थापितमुसला ।
 एताश्चतस्रः पद्ममूर्धे शत्रु⁵स्थाः ।

ततो वज्रावलीरोमार्चिर्वल्याद्वाहिवर्त्तुलपुटे पद्मचन्द्रेषु—
 पूर्वस्यां दिशि पुक्कसी⁶ नन्दीचण्ड⁷पीयूषभाजनभृद्भुजयुग्मा ।
 उत्तरस्यां घोरी रुधिरमांसपञ्चप्रदीपपूर्णपद्मभाण्डभृत् । 48b । ।
 पश्चिमायामुष्री ज्वलितवीभत्सवलिभाण्डव्यग्रकरा ।
 दक्षिणस्यां कपाली वज्रकुन्तपानभाण्डभृद्भुजद्वया ।

पेशान्यां लास्या गर्बहस्ता गन्धा च गन्धभाजनं विभ्रती ।
 आम्लेस्यां वीणा⁸ वीणां वादयन्ती पुष्पा च पुष्पमुत्क्षिपन्ती⁹ ।
 नैर्ऋत्यां गीता मुग्धाप्रे तर्जनीं चालयन्ती धू¹⁰पा च धू¹¹पकटच्छुकरा ।
 वायव्यां नृत्या¹² नृत्यदर्प्याञ्जलिः दीपा¹³ च सदीपपाणिपल्लवा ।

एता ज्ञानडाकिन्यादयस्त्रयस्त्रिंशद्देव्यो द्विभुजाः त्रिनेत्रैकवक्त्रा मुक्तकेश्यः¹⁴ शिरसि
 पञ्चकपालमालिन्यो घोरडाकिनी तूर्ध्वकेशी ।

सिंहिन्यादयो रक्तवस्त्राः ।

पुक्क¹⁵ 49a । स्यादयः शुक्राः, अग्निकोण¹⁶देव्यश्च¹⁷ ।

अघोर्यादयः पीताः, ईशानदेव्यश्च ।

उद्रयादयो रक्ताः, वायव्यदेव्यश्च ।

कपाल्यादयः कृष्णाः, नैर्ऋत्यदेव्यश्च ।

ततो वज्रावलीवल्याद्वाह्यपुटद्वारेषु पट्टिकासु च सरोजचन्द्रासनानि ।

तत्र¹⁸ पूर्वद्वारे हरिः¹⁹ कृष्णः ।

1 B omits न्याः... डाकिनी 2 B ° १ ° 3 C ° १ ° 4 B पिबन्ती 5 B सर्व °
 6 B ° ष्कलो 7 C द्वाविधीचण्ठी 8 B. omits 9 B क्षेपयन्ती 10 C सुधू ° 11 C सुधू °
 12 B omit 13 B ° त्या 14 B ° शाः 15 B ° ज्य ° 16 C ने 17 C ° व्योच 18 B ° तो
 19 B ° रितः.

उत्तरे ब्रह्मा पीतः ।

पश्चिमे महेश्वरः श्वेतः ।

दक्षिणे षड्वक्त्रो रक्तः ।

ईशानकोणे इन्द्रः^१ पीतः ।

आग्नेये कुबेरः पीतः ।

नैर्ऋत्यां यमः कृष्णः ।

वायव्ये वरुणः सितः ।

देवतापट्टिकायाः पूर्वस्यां करङ्कभैरवः 49b) खट्वाङ्गगक्षसो गणेश्वरो घण्टाकर्णश्च
शुक्लाः ।

उत्तरस्यां चण्डेश्वरः लुन्दोदेवः^२ ज्वरेश्वरो झंकार^३भीषणश्च पीताः ।

पश्चिमायां टक्किरुदः स्थण्डिलेश्वरो डमरुडम्बरो दक्का^४भयानकश्च रक्ताः ।

दक्षिणस्यां तुम्बुरेश्वरः स्फारनादो दंष्ट्राकरालो धनुर्ग^५श्च कृष्णाः ।

एते चतुर्विंशतिर्हरिप्रभृतयश्चतुर्भुजास्त्रिनेत्रैकवक्त्राः खट्वाङ्गत्रिगुलभृत्सव्यभुजालिङ्गिन-
देव्यः कपालपाणयः कृष्णजटामुकुटाः पञ्चकपालमालिनः पञ्चमुद्रिणो व्याघ्रचर्माम्बराः ।
देव्यस्त्वेषां^६ खट्वाङ्गक^७ 50a]पालभृद्दक्षिणेतरकराः ।

इह श्रीयोगाम्बरोऽक्षोभ्यादिपञ्चतथागतमुद्रितः ।

ज्ञानडाकिनी त्वक्षोभ्येन वैरोचनेन वा मुद्रिता ।

वज्रडाकिन्यादयश्चतस्रः शाश्वतरत्नेशामिताभामोषसिद्धिभिः ।

सिंहिन्यादयश्चतस्रोऽक्षोभ्यवैरोचनरत्नेशामिताभैः ।

ब्रह्मा वैरोचनेन ।

महेश्वरोऽमिताभेन ।

अन्यास्तु^८ देवताः सिता वैरोचनेन ।

पीता रत्नेशेन ।

रक्ता अमितायुषा ।

कृष्णा अक्षोभ्येन ।

१ B °गेन्द्रः २ B °डु ३ B °दे ४ Mss °व्यः ५ B शृङ्गारशृङ्गार ° ६ C °टक्र ° ७ B °श्वेत ° ८ B °न्या.

मण्डलेशस्य हृद्बीजं ह्रूं । ओं ह्रूं ह्रः^१ स्वाहेति हृदयमन्त्रः । ओं व्रूं घः^२ स्वाहेति
वेताल्याः सार्वकर्मिकमन्त्रः ।

त्रिपुटम[50b]ण्डले गर्भमण्डलं कूटागाररूपम् । डाकिन्यादयश्चतस्रो द्वारस्थिताः ।
अन्यद्वितीयपुटमपि कूटागाररूपम् । मणिपुरं^३ वर्तुलं^४मिति कश्चित् ।

॥ इति योगाम्बरमण्डलम् ॥

[अथ यमारिमण्डलम् ।]

यमारिर्मण्डले वज्रपञ्चरमध्ये धर्मोदयोदरस्थकूटागारस्य मध्ये विश्वसरोजसुर्योपरि-
स्थितास्थयलङ्कृतकुट्टकृष्णमहिषपृष्ठस्थविश्वाम्बुजसूर्ये यमं¹ प्रत्यार्त्तादपदाभ्यामाक्रम्य² स्थितः
कृष्णो बभ्रुर्मश्रुर्वर्मूर्धजो वज्राभरणभूषितः खर्वलम्बोदरः पीनो गत्याचर्त्ताश्वत्³मुण्डमालो
ललजिह्वो ज्वलदं⁴घ्राकरालः कृष्णसितरक्तमूढसव्यवामवदनः पद्भुजः कार्त्तिक⁵पात्याश्वि⁶-
तसव्येतरकराभ्यां स्वाभप्रज्ञासमा⁷लिङ्कितः सव्याभ्यां वज्रासी⁸ वामाभ्यां चक्रा⁹ब्जे त्रिभ्राणो¹²-
ऽनन्तादिनागाभरणस्रैलोक्यविजय इव ।

अस्य पूर्वे वैरोचनः सितः कृष्णरक्तसव्येतरवक्त्रः सव्यभुजाभ्यां चक्रासी वामाभ्यां
रत्नाम्भोजे त्रिभ्राणः ।

दक्षिणे रत्नेशः पीतः¹³ पीतनीलशुक्रमुखत्रयः सव्याभ्यां रत्नासी वामाभ्यां चक्राम्बुजे
दधानः ।

पश्चिमेऽमिताभो रक्तः रक्तकृष्णसितत्रिमुखः सव्याभ्यां पद्मासी वामाभ्यां मणिचक्रे
त्रिभ्राणः ।

उत्तरे ईर्ष्यायमारिः श्यामः श्यामकृष्णसितत्रिवदनः सव्याभ्यां खड्गचक्रौ¹⁴ वामाभ्यां
मणिपद्मे त्रिभ्राणः ।

चत्वारोऽपि चक्रेशलक्षणैः क्रोधाः कार्त्तिकेराट¹⁵भ्रुप्रधान¹⁶सव्येतरपाणिभ्यामालिङ्कित-
स्त्राभवणी¹⁷भाः[51b] ।

आग्नेयकोणे वज्रचर्चिका शुक्रा¹⁸ मोहयमारिवद्रुचिचन्द्रैः ।

नैर्ऋत्ये वज्रवाराही घोण¹⁹मुखी द्वेषकालारिसदृशी ।

वायव्ये वज्रसरस्वती रागकालारिरिव ।

ईशाने गौरीर्ष्यायमारिरिव ।

अत्र वैरोचनादयो विश्ववज्रस्यारमूलेषु कोणेषु च वज्रचर्चिकाद्याः सस्वाभोपायाः ।

1 B °रिम° 2 B °यार° 3 B omits °कुट्ट° 4 B omits 5 C °कान्तः
6 C °म्बी 7 B omits ज्वलत्° 8 B °र्षि° 9 C °ज्ञामा° 10 B omits 11 B वज्रा°
12 B omits the portion from °नन्तादि...म्भोजे त्रिभ्राणः in the next para
13 B °श्यामीकराभः 14 B °क्रेण 15 B °टक° 16 B omits कथान° 17 B °र°
18 C शुक्र° 19 B °र°

पूर्वेद्वारे मुद्गर^१यमारिः कृष्णः कृष्णसितरक्तवक्त्रत्रयः सव्याभ्यां वज्रमुद्गरासी वामाभ्यां मणिपद्मे दधानः ।

दक्षिणे दण्डयमारिः शुभ्रः सितनीलरक्तत्रिमुखः सव्याभ्यां दण्डासी वामाभ्यां पद्मचक्रे त्रिभ्राणः ।

पश्चि 52a)मे पद्मयमारी रागयमारिरिव ।

उत्तरे खड्गयमारिरार्यायमारिरिव^२ किञ्चिज्जीलः ।

सर्वे क्रूरभुजङ्गभूषणा अट्टाट्टहासिनः पिङ्गोर्ध्वज्वलत्केशा दंष्ट्राकरालवदनाः^३ कर्त्रिकपाल-भृत्प्रधानभुजाक्रोडितस्त्राभप्रज्ञाः ।

अत्र वैरोचनो देव्यश्च विश्वाब्जसूर्यस्थाः ।^४ अन्यास्तु देवता विश्वाभ्भोजसूर्यस्थाः ।

मण्डलस्याग्न्यादिचतुःकोणेषु विश्वपद्मस्थानि पद्मभाजनानि चत्वारि शुक्ररजः-पञ्चामृतपञ्चप्रदीपपूर्णानि ।

कुलेशस्तु मूर्ध्नि कृष्णयमारो[रक्षोभ्यः^५] वैरोचनादिचतुर्णामपि । ते यथाक्रमं लो^६चनादीनां मुद्गरयमार्यादीनां च ।

भगवतो हृद्दीजं यँ । ओं ह्रीः^७ प्रीः विकृताना 52b)न ह्रूं ह्रूं फट् फट् स्वाहेति हृदयम् । सार्वकर्मिकध्यायं मन्त्रः ।

॥ इति यमारिमण्डलम् ॥

1 B मुङ्गल° 2 B omits उपरे...रिवा 3 C कत्राः 4 B omits this sentence. 5 Mss स्यात्मनो 6 B रो° 7 C ह्रीं.

[अथ वज्रतारामण्डलम् ।]

वज्रतारामण्डले वज्रपञ्चरान्तर्धर्मोदयागर्भकूटागारवलयस्य नाभौ विश्वाष्टदलकमलस्य
कार्णिकायां चन्द्रे भगवती वज्रतारा सुवर्णवर्णा पञ्चबुद्धमुकुटा हेमाभशुभ्रनीललोहितमूलसव्य-
पश्चिमोत्तरचतुर्वक्त्रा अष्टभुजा सव्यैर्वज्रं पाशं शरं शङ्खं च विभ्रती वामैः पीतोत्पलं चाप-
मङ्कुशं तर्जनीं च ।

पूर्वदले पुष्पतारा शुक्ला कराभ्यां पुष्पदाम विभ्रती ।

दक्षिणे धूपतारा कृष्णा हस्ताभ्यां धूपकटञ्जुं दधाना ।

प[53a]श्रिमे दीपतारा पीता दीपशाखान्वितकरद्वया ।

उत्तरे गन्धतारा रक्ता गन्धशङ्कोर्यतकरद्वया ।

चतस्रोऽपि देव्यश्चन्द्रस्थाः ।

अन्यादिदलेषु वैरोचनादिवर्णाश्चक्रवज्रपद्मखड्गाः ।

द्वितीय^१पुटे पूर्वद्वारे वज्राङ्कुशां शुक्लाङ्कुशाङ्क^२सव्यकरा ।

दक्षिणे वज्रपाशां पीता पाशभृत्सव्यपाणिपल्लवा ।

पश्चिमे वज्रस्फोटा रक्ता वज्रस्फोटाङ्क^३सव्यकरा ।

उत्तरे वज्रघण्टा श्यामा वज्रघण्टाङ्क^४दक्षिणभुजा ।

आग्नेयादिकोणस्थविश्वाम्बुजे^५षु लोचनादिविशुद्धया

बोधिचित्तं घ[53b]टो मेरु^६र्वहिकुण्डं महाध्वजः ।

ऊर्ध्वं उष्णीषविजया शुक्ला चक्रभृत्सव्यभुजा ।

अधः सुम्भा नीला सव्येन नागपाशधरा ।

एताः षड्^७देव्यः सतर्जनीक^८वामकरा विश्वाम्जसूर्यस्थाः । दशापि द्विभुजैकयक्त्राः ।

द्वा^९दशापि वज्रपर्यङ्किणपश्चल्लङ्कनककुण्डला विचित्रवस्त्ररत्ननेपथ्याः पद्मरागप्रभाः ।

वज्रतारायाः कुलेशो रत्नेशः^{१०} ।

पुष्पतारादीनां वैरोचनाक्षोभ्यामिताभामोघसिद्धयः^{११} ।

I B ° भक्ति 2 B ° बुद्ध 3 C adds ° तृतीय ° 4 B ° सं चक्र 5 C ° वजे °
6 C ° त्पूरुं व ° 7 C दश ° 8 B तर्जनी only. 9 C एक ° 10 B ° जः 11 B ° द्विः

वज्राङ्कुश्यादीनां च ।

उष्णीषाया रत्नेशः ।

सुम्भाया अक्षोभ्यः ।

भगवत्या हृद्बीजं तौ^१ । औ तारे तु^२ 54a]त्तारे तुरे स्वाहा इति हृदयम् । सा^३र्वकर्मि-
कक्षाप्ययं^४ मन्त्रः ।

॥ इति वज्रतारामण्डलम् ॥

[अथ मारीचीमण्डलम् ।]

मारीची¹मण्डले वज्रपञ्चराभ्यन्तरस्थधर्मोदयोदरे² कूटागारम् । नात्र धर्मोदयासुमेरुपरि कूटागारमिति कश्चित् । कूटागारस्य³ नामौ चैत्यगुहागर्भे विश्वसरोजस्थ⁴चन्द्रे सूर्ये वा प्रत्यालीढेन स्थिता भगवती मारीची पीता विचित्ररत्नमुकुटी चैत्यालङ्कृतमूर्धजा विचित्ररत्नाभरणमण्डिता त्रिमुखा । मूलं पीतं सव्यं सितं वामं कृष्णं वराहमुखं⁵ क्रोधभृकुटीकटाक्षलक्षितं ललज्जिह्वं भीषणम् । पद्भुजा दक्षिणैः शरं वज्रं सूचीं वामैः^{54b} श्वापसूत्रसपुष्पाशोकपल्लवान् विश्रती⁷ परिधृतनीलाम्बरा विचित्रनीलकञ्चुकोत्तरीया सुवर्णवर्णशूकरारूढा सुवर्णवराहपरिकलि⁸ताशोककुसुमदामकृ¹⁰तशिरोभूषणा ।

पूर्वस्यां दिशि अर्कमसिर्वन्धूकवर्णा सूचीमूत्रभृत्सव्येतरकरा ।

दक्षिणस्यां [इन्दुमसिः¹¹] सुवर्णवर्णा सव्येन समूत्रमूर्त्वा वामेनाशोकपल्लवं विभ्राणा ।

पश्चिमाया¹²मन्त्रध्यान¹³मसिः पीता सव्येनाशोककिमलयं वामेन सतर्जनीकपाशं विभ्रती ।

उत्तरस्यां तेजोमसि¹⁴रुणवर्णा शरचापधरसव्येतरकरा ।

आग्नेया [55a] दिविदिक्षु उदयमसिर्गुन्मसिर्वन्मसि¹⁵श्वीवरमसिश्च यथाक्रममर्कमस्यादिवर्णचिन्हाः ।

द्वितीयपुटे पट्टिकायां पूर्वस्यां महाचीवरमसिर्वराहमुखी च कृष्णा दंष्ट्रोक्तभीषणा सव्येन वज्राङ्कुशं वामेन वज्र¹⁶पाशं दधाना ।

दक्षिणस्यां पदाक्रममसि¹⁷र्वराली च पीता सव्येनाशोकपल्लवं¹⁸ वामे वज्रं धरन्ती ।

पश्चिमायां पराक्रममसिर्वदाली च रक्ता सव्येतराभ्यां गृहीतशरचापे ।

उत्तरस्यां उरग¹⁹मसिर्वराही²⁰ च हरिता सूचीमूत्रभृत्सव्यवामभुजा ।

आग्नेयक्राणे वर्त्तली²¹ अरुणवर्णा सूचीमूत्रभृत्सव्यवामहस्ता ।

नै [55b] ऋत्वे वदाली²² पीता दक्षिणेन समूत्रमूर्त्वा वामेन सपल्लवाशोककुसुमस्तवकं विभ्राणा ।

1 B °चि° 2 B °दया° 3 B omits 4 B °रहस्थ° 5 6 C
°खभूर्ध्वं 7 8 B विचित्र° 9 B °रि° 10 B °सुमकृ° 11 C अर्कमसि;
B अर्कमणि 12 B °मे 13 B °मन्त्रध्यान 14 B व° 15 B omits °बन्मसि° 16 B
omits वज्र° 17 B °कर्मसि° 18 C °त्रं 19 B °र्ग° C °र्म° 20 C °ली 21 B वेत्तारिः
22 B वेत्तारिः

वायव्ये वराली गौराङ्गी सव्येतरकराभ्यामशोकपल्लवपाशौ विभ्रती ।

ईशाने बराहमुखी रक्ता शरधनुर्धरकरद्वया ।

पूर्वादिद्वारेषु आलो तालो कालो मत्सरो^१ सव्यमूर्ध्वो यथाक्रमं सितपीतरक्तहरिता
वज्राङ्कुशापाशस्फोटवेशभृद्भुज^२युग्माः ।

एताश्चतुर्विंशतिरर्कमस्यादिदेव्योऽभिनवोद्भिन्नयौवनाः चैत्यालङ्कृतशिरस्यो विचित्ररत्ना-
भरणा विचित्रनीलाम्बरकञ्चुकोत्तरीया[56a]स्त्रिनेत्रैकवराहवक्त्रा द्विभुजाः सुवर्णवराहारूढाः ।

सुवर्णवराहयूथपरिकलिता द्वारपाल्यो विश्वाब्जसूर्येष्वालीढस्थाः ।

अन्यास्तु त्रिंशतिर्विश्वाभोजचन्द्रेषु प्रत्यालीढस्थाः ।

मारीष्याः कुलेशः शाश्वतः^३ ।

पूर्वादिदिग्वात्सिनीनामक्षोभ्यरत्नेशामिताभामोघसिद्धयः ।

अग्न्यादिष्विदिग्वात्सिनीनां चैत्यकाः^४ ।

सितानां वैरोचनः ।

कृष्णानामक्षोभ्यः ।

पीतानां रत्नसम्भवः ।

रक्तानाममिताभः ।

हरितानाममोघसिद्धिरित्यपरः^५ ।

मारीष्या हृद्दीजं मौं । औं^६ मारीष्यै स्वाहेति हृदयम् । औं मारीष्यै ह्रूं सर्वविघ्नानु-
त्सादय^७ ह्रूं फट् स्वाहे[56b]ति सा^८र्वकर्मिक^९मन्त्रः ।

॥ इति मारीचीमण्डलम् ॥

1 C ° त्मलो 2 C ° पाणहृद्दीज ° 3 B omits 4 C ° को 5 C ° त्पारे 6 dropped
in B 7 B ° वे 8 B स ° 9 B ° र्म °

[अथ पञ्चरक्षामण्डलम् ।]

पञ्चरक्षामण्डले वज्रपञ्जरस्य मध्ये सुमेरूपरि कूटागारस्तस्य मध्ये विश्ववज्रवेदिस्थित-
विश्वपद्मचन्द्रे महाप्रतिसरा पीताभ¹रक्तप्रभामण्डला चतुर्मुखः मूलमुखं पीतं सव्यं सितं
पश्चिमं नीलं वामं रक्तं² दक्षिणेन रत्नच्छटा³चक्रवज्रशरखड्गवरदमुद्रा वामैर्ध्वजपाशं त्रिशूलं धनुः
परशुं शङ्खं च विभ्रतीति द्वादशभुजा⁴ चैत्यालङ्कृतशिरस्का वज्रपर्यङ्कामीना⁵ ।

तस्याः पूर्वस्यां दिशि महासाहस्रप्रमर्दिनी विश्वाम्भोजचन्द्रे ललिताक्षेणेन निषण्णा
शुक्ला चन्द्रप्रभामण्डला⁶ [57a] चतुर्मुखी मूलं सितं सव्यं कृष्णं पृष्ठं पीतं वामं हरितं सव्यभुजैः
पद्मस्थाष्टारचक्रं वरदमङ्कशं बाणं कृपाणञ्च वामैर्ध्वजतर्जनीं पाशं धनुः पाशञ्चेति दशभुजा⁷ ।

दक्षिणस्यां विश्वाम्भोजसूर्ये सूर्ये⁸प्रभा महामन्त्रानुसारिणी वज्रपर्यङ्किणी कृष्णा
कृष्णसितरक्तमूलसव्यवाममुखी द्वादशभुजा सव्येतराभ्यां धर्मचक्रमुद्रां विभ्राणाऽपराभ्यां
समाधिसुद्रामपरै⁹र्दक्षिणैर्ध्वजत्राणवरदाभयमुद्रा वामैस्तर्जनीपाशं चापं¹⁰ रत्नच्छटां पद्माङ्कित-
कलशं च ।

पश्चिमायां विश्वाब्ज¹¹सूर्ये अर्धपर्यङ्कनिषण्णा सूर्यप्रभा महाशीतवती रक्ता रक्तसित-
कृष्णमूलसव्येतरवक्त्राऽष्टभुजा सव्यैः सपद्माऽभयं शरं वज्रं खड्गं वामैस्तर्जनीपाशं चापं रत्न-
ध्वजं हृदि पुस्तकं च विभ्रती ।

उत्तरस्यां वि[57b]श्वाब्जचन्द्रे¹² चन्द्रप्रभा सखपर्यङ्की महामायूरी हरिता हरित-
कृष्णशुक्लमूलसव्येतरवक्त्राऽष्टभुजा सव्यैर्मयूरपिच्छं बाणं वरदं खड्गं च वामैः पात्रोपरि भिक्षुं
चापमुत्सङ्गस्थरत्नच्छटावर्धिघटं विश्ववज्ररत्नाङ्कध्वजं च विभ्राणा ।

द्वितीयपुटे आग्नेयकोणे काली¹³ कृष्णा कराभ्यां गृहीतशङ्खा । १ ।

नैऋत्ये काल¹⁴रात्रिः पीता कराभ्यां गृहीतवज्राङ्कितध्वजा । २ ।

वायव्ये कालकण्ठी¹⁵ रक्ता कराभ्यां गृहीतपरशुः । ३ ।

ऐशान्यां महायशा¹⁶ श्वेता हस्ताभ्यां गृहीतत्रिशूला । ४ ।

I C ° ता 2 C adds द्वादशभुजा 3 B ° त्रा 4 C omits 5 C ° ङ्किनी 6 B ले
7 C omits 8 B omits सूर्ये ° 9 B omits समाधिसुद्रामपरै ° 10 C omits चापं
II B omits सूर्ये to खड्गं 12 B omits चन्द्रे 13 C ° ल ° 14 B ° ल ° 15 B ° ङि
16 B सिता.

एताश्चतस्रो द्विभुजैकमुखाः । नवाप्येता विचित्ररत्नाभरणाम्बरा रत्नमुकु[58a]
टिन्यः प्रतिमुखं त्रिनेत्राः यथाक्रमं रत्नेशैरोचनाक्षोभ्यामिताभामोघसिध्यक्षोभ्यरत्नेशामिताभ-
वैरोचनैर्मुद्रिताः ।

पूर्वादिद्वारे विश्वाम्भोज¹सूर्येषु वज्र²श्रीवज्रपाशीवज्रस्फाटावज्रावेश्य³: पूर्ववत् ।

महाप्रतिमरादीनां बीजं आँ । आँ मणिधरि वज्रिणि महाप्रतिसरे ह्रूं ह्रूं फट् फट्
स्वाहेति हृदयम् ।

बीजं ब्रूं⁴ । आँ आः⁵ महासाहस्रप्रमर्दिनि ब्रूं ह्रूं हृदयम् ।

बीजं ह्रूं⁶ । आँ आः⁷ महामन्त्रानुसारिणि ह्रूं ह्रूं हृदयम् ।

बीजं जौं⁸ । आँ आः⁹ महाशीतवति जौं ह्रूं हृदयम् ।

बीजं [मौं]¹⁰ । आँ महामायूरी विद्याराज्ञी¹⁰ ह्रूं ह्रूं फट् फट् स्वाहेति हृदयम्¹¹ ।

प्रयोजनवशादासा¹²मन्यतमा चक्रेशा क्रियते । चक्रेशाहृदयमन्त्रोऽत्र¹³ सा[58b]र्व-
कार्मेकः ।

॥ इति पञ्चरक्षामण्डलम् ॥

1 C °ब्ज 2 C °शाः 3 B omits the Bija 4 B omits आँ आः 5 B
omist the Bija 6 B omits आँ आः 7 omits the Bija 8 B omits आँ आः
9 B omits the Bija C wrongly states जौं 10 C adds जौं 11 B omits
12 B °जनमा ° 13 omits मन्त्रोऽत्र.

[अथ वज्रधातुमण्डलम् ।]

वज्रधातुमण्डले वज्रपञ्जरोदरे द्वीपोपद्वीप¹सप्तसमुद्रादि²परिकलितसुमेरूपरि कूटागारं तस्य मध्ये सिंहोपरि विश्वाम्भोजस्य कर्णिकायां भगवान् वैरोचनो वज्रपर्यङ्केण³निषण्णः शुभ्रः सूर्यप्रभः स्फुरत्पञ्चबुद्धरत्नमुकुटमण्डितजटाविटपी विचित्ररत्नाभरणाभ्ररः शान्तः सितपीत- रक्तहरितचतुर्वक्त्रोऽष्टभुजः सव्यवामाभ्यां धृतसवज्र⁴बोध्यङ्गीमुद्रोऽपराभ्यां धृतघ्यानमुद्रो दक्षिणाभ्यामक्षमालाशरधरो वामाभ्यां चक्रचापभृत् । अथवा शुक्लैकमुखः ⁵सवज्रबोध्यङ्गीमुद्रा- भृद्बुजद्वयः । वामे वज्रमुष्टेस्तर्जन्या उत्थिताया दक्षिणे वज्रमुष्टिना ग्रहणे सति बोध्यङ्गीमुद्रा ।

पूर्वस्मिन्दले सत्त्ववज्री नी[59a]ला सव्येन पञ्चसूचिकरक्तवज्रं वामेन तर्जनीपाशं दधाना⁷ ।

दक्षिणे रत्नवज्री पीता सव्येन पञ्चसूचिकवज्राशिररत्नं बिभ्रती वामेन तर्जयन्ती ।

पश्चिमेन धर्मवज्री रक्ता पञ्चसूचिकवज्राङ्गमष्टदलकमलं रक्तं सव्येन बिभ्राणा वामेन पद्मम् ।

उत्तरे कर्मवज्री हरिता सव्येन पञ्चतथागतवर्णाद्वादशसूचिकं विश्ववज्रं धरन्ती⁸ वामेन तर्जयन्ती ।

ततः⁹ पूर्वस्यां दिशि दन्तीन्द्रोपरि विश्वपद्मस्य पुष्करेऽक्षोभ्यो वज्रपर्यङ्की¹⁰ नीलः सव्यकरेण मध्याङ्गुल्या नीलपञ्चसूचिकवज्रं धृत्वा भूस्पर्शाभिनयं कुर्वन् वामहस्त¹¹मुत्तानमुखसङ्गे स्थापितम् [59b] ।

पूर्वदले वज्रसत्त्वः सितः सव्यकरे मध्याङ्गुल्या ह्युत्कर्षणयोगेन वज्रं वामे वज्रमुष्टया कटिस्थया सगर्व¹² घण्टां बिभ्राणः ।

दक्षिणे वज्रराजः पीतः सव्यस्थवज्राङ्गुशेनाकर्षणाभिनयी¹³ वामेन पाशभृत् । मुज- द्वयधृताङ्गुशेनाकर्षाभिनयं कुर्वन्निति काश्चित् ।

उत्तरे वज्ररागो रक्तो वामेतराभ्यां धनुर्वीणधरः ।

पश्चिमे वज्रसाधुर्मरकताभः सवज्रभुजद्वयेन हृदि साधुकारदानाभिनयं कुर्वणः ।

दक्षिणस्याम¹⁴श्चपृष्टे विश्वाम्बुजस्य कर्णिकायां¹⁵ रत्नसम्भवो वज्रपर्यङ्की पीतः सव्येन वज्राङ्गरत्नं मध्याङ्गुल्या धृत्वा वरदानाभिनयं कुर्वा[60a]णो वाममुत्तानमुखसङ्गे ।

I C ° महावीप ° 2 B ° प्रमृति ° 3 B ° ह ° 4 B सितरक्तत्रि ° 5 B omits सवज्र °
6 B omits सवज्र to बोध्यङ्गीमुद्रा 7 B omits 8 B omits 9 B ° त्र 10 B ° ह °
11 B ° नयं ह ° 12 सव्येन 13 B ° वीणं 14 B ° ने इयामा ° 15 B omits.

पूर्वदले वज्ररत्नः पीतः सव्ये वज्रमुष्टिना प्रान्तयोर्वज्रद्वयाङ्कितरत्नमालां स्वाभिषेक-
स्थाने बन्धयन् वामेन वज्रघण्टां सगर्वं दधानः ।

दक्षिणे वज्रतेजो रक्तो हृदि करद्वयधृतसूर्येणावभासयति ।

उत्तरे वज्रकेतुः श्यामो वामबाहुस्थं करद्वयगृहीतचिन्तामणिध्वजं दर्शयति ।

पश्चिमे वज्रहासः शुक्रः सव्येन दन्तपङ्क्तियुक्तवज्रं^१ गृह्णंस्तथा वामे दन्तपङ्क्तियुक्त^२-
वज्रद्वयमास्ये निवेशयति ।

पश्चिमायां मयूरोपरि विश्वसरोजस्य वरटकेऽमिताभो वज्रपर्यङ्की रक्तः, उत्तानवामेतर-
करो 6ob]^३सङ्गोपरि स्थापनाःकृत^४समाधिमुद्रः^५ दक्षिणपाणिमध्याङ्गुल्या वज्राङ्गपङ्कजं धृत्वा ।

पूर्वदले वज्रधर्मः सितरक्तो वामे गर्वगृहीतसनालकमलदलं^६ दक्षिणेन त्रिकाशयति ।

दक्षिणे वज्रनीक्षणो गगनश्यामो वामेन हृदि प्रज्ञापारमितापुस्तकं दक्षिणेनोद्यतकृपाणं
त्रिभ्राणः ।

उत्तरे वज्रहेतुः सुवर्णवर्णो वामकर^७स्थाष्टरचक्रं दक्षिणपाणिमध्याङ्गुल्याऽल्लतचक्रमिव
प्रवर्त्तयतीति धृत^{१०}धर्मचक्रमुद्रः ।

पश्चिमे वज्रभावो रक्तो वामेन धर्मशङ्खं सव्येनैकसूचिकवज्रजिह्वां गृण्हानः ।

उत्तरस्यां गरुडोपरि वि[61a]श्वाम्भोजस्य कर्णिकायाममोघसिद्धिर्वज्रपर्यङ्की श्यामो
दक्षिणपाणिना विश्ववज्रं मध्याङ्गुल्या त्रिभ्रदभयदानाभिनयी वाममुत्तानमुत्सङ्गे स्थापयन् ।

प्राची^{११}दले वज्रकर्मो हरितः^{१२} सव्येन हृद्युत्कर्षणयोगतो द्वादशसूचिकविश्ववज्रं^{१३} वामे
सगर्वं^{१४} विश्ववज्राङ्गघण्टां दधानः । अथवा कृतकपोताञ्जलिना हस्तद्वयेन विश्ववज्रं मूर्ध्नि ।

दक्षिणे वज्ररक्षः पीतः करद्वयेन गृहीतवज्रकवचः^{१५} ।

उत्तरे वज्रपक्षः कृष्णः कराभ्यां कनिष्ठावज्रदंष्ट्रायुधाप्रद्वयं^{१६} स्वमुखे धारयन् दुष्टान्
भीषयति ।

पश्चिमे वज्रसन्धिः पीतो वज्रबन्धे सति^{१७} वज्रमुष्टिभ्यां गृहीतपञ्चसूचिककुलिशं
पी[61b]डयति ।

गर्भकूटागारस्याग्नेयपद्मे ला^{१८}स्या सिता वज्रगर्वमुद्रया कराभ्यां वज्रद्वयं^{१९} विभ्रती ।

1 B काम्बा 2 B omits 3 B omits °युक्त° 4 B °मेतरो° 5 C °हृत्°
6 C omit दक्षिण° to भृत्वा 7 B °ब° 8 B °कमलं 9 C °टि° 10 B omits धृत°
11 B °बीन° 12 B रक्तः 13 B omits 14 B omits; C गर्वया 15 C repeats
कर°...कवचः । 16 C हृदयं 17 C सन्धेः सन्धि 18 C वज्रला° 19 C °हृदयं.

नैर्ऋत्यपद्मे माला पीता भुजाभ्यां रत्नमालाधारिणी ।

वायव्याम्बुजे¹ गीता रक्ता हस्ताभ्यां वीणां वादयन्ती ।

ऐशान्याब्जे नृत्या श्यामा गृहीतत्रिसूचिकवज्रहस्ताभ्यां नृत्यन्ती ।

गर्भकूटागाराद्बहिः पट्टिकायाः पूर्वस्यां पद्मेषु मैत्रेयामोघदर्शिमर्वापायञ्जह² सर्वशोक-
तमोनिर्घातमत्यो³ अक्षोभ्यसदृशाः ।

दक्षिणस्यां सरोजेषु गन्धहस्तित्रिशूलङ्गमगनगङ्गज्ञानकेतवो⁴ रत्नसम्भवसदृशाः ।

पश्चिमायां पङ्कजेषु अमित⁵प्रभचन्द्रप्रभभद्रपालजालिनीप्रभा अमिताभसन्नि⁶ 62a]भाः ।

उत्तरस्यां सरोरुहेषु वज्रगर्भा⁷क्षयमतिप्रति⁸भानकूटसमन्तभद्रा अमोघसिद्धसदृशाः⁹ ।

अथवा चतुरत्नभद्रादकल्पिकमैत्रेयादिबोधिसत्त्वसहस्रं भाव्यम् । प्रागादिपट्टेषु
तन्नामानि तु विस्तरत्रासानोक्तानि ।

आग्नेयकोणकमले वज्रधूपा सिता ।

नैर्ऋत्यपद्मे वज्रपुष्पा पीता ।

वायव्येऽब्जे¹⁰ वज्रालोका सितरक्ता ।

ऐशान्याम्भोजे वज्रगन्धा श्यामा ।

एता धूपादयः पूर्ववच्चि¹¹हधारिण्यः ।

पूर्वादिद्वारपद्मेषु वज्राङ्कुशावज्रपाशा¹²वज्रस्फोटावज्रावेशा यथाक्रमं सितपीतरक्तहरिताः

पूर्ववच्चिह्नधराः ।

इह भग[62b]वतो वज्रधानोरन्या देवताः¹³ सर्वा द्विभुजा एकवक्त्रा विचित्रवस्त्ररत्ना-
भरणा रत्नमुकुटिनो मण्डलेशाभिमुखा वज्रसत्त्वादीन् विहाय ।

वज्रसत्त्वादयो हि¹⁴ षोडशबोधिसत्त्वाः स्वस्वाधिपतितथागताभिमुखाः ।

वैरोचनादयो वज्रावेशपर्यन्ता देवता यथोक्तस्व¹⁵कर्णिकास्वद¹⁶लेषु च चन्द्रासनाः
सूर्यप्रभाः¹⁷ ।

पञ्चतथागतेभ्योऽन्या अष्टचत्वारिंशद्देवताः सत्त्वपर्यङ्कनिषण्णाः ।

इह भगवान्वज्रधातुवैरोचनः सुविशुद्धधर्मधातुज्ञाना¹⁸त्मा स्वाभावज्रसत्त्वेन मुद्रितः ।

1 B °व्यां 2 B omits the name I सर्वापायञ्जह । 3 B °नयो 4 B °तु
5 C °म्भववत् 6 C °त्र° 7 B °र्वा° 8 B omits प्रति° 9 B omits °सदृशाः
10 B °व्ये 11 B °र्वचि° 12 B omits °वज्रपाश° 13 B धातोस्वेतो ? 14 B °त्वादि°
15 B °क्तक° 16 B °कद° 17 B omits 18 B °नस्वभावा° .

आदर्श^१ज्ञानादिस्वभावानामक्षोभ्यादिचतुस्तथागतानां कुलेशो वैरो^२[63a]चनः ।
 सत्त्ववज्ज्यादिचतुर्णां^३ लास्याभूपयोर्मैत्रेयादिचतुर्णां^३ वज्राङ्कुशस्य चा^४क्षोभ्यः ।
 रत्नवज्ज्या^५दिचतुर्णां मालापुष्पयोर्गन्धहस्त्यादिचतुर्णां वज्रपाशस्य च रत्नसम्भवः ।
 धर्मवज्ज्यादिचतुर्णां गीतादीपयोरमितप्रभादिचतुर्णां व^६ज्रस्फोटस्य चामितामः ।
 कर्मवज्ज्यादिचतुर्णां नृत्यागन्धयोर्वज्रगर्भादिचतुर्णां वज्रावेशस्य चा^७मोघसिद्धिः ।
 अत्राभ्यन्तरे कूटागारद्वारेष्वपि वज्राङ्कुशादयो द्वारपालाश्चत्वारो ध्येया इति पक्षान्तरम् ।
 वैरोचनस्य हृद्बीजं औं । औं सर्वतथागत महायोगी^८श्वर ह्रूं इति हृदयम् । औं वज्र-
 यक्ष ह्रूं इ[63b]ति वज्रयक्षस्य मन्त्रः सार्वकर्मिकः ।
 यत्तु वज्रशेखरादि^९तन्त्रेष्वन्यथाऽपि देवतासन्निवेशनमुक्तं तदत्र विस्तरत्रा^{१०}सान्नोक्तम् ।

॥ इति वज्रधातुमण्डलम् ॥

१ B °सल ° २ B °र्षणा ° ३ B omits ४ B °शादि अ ° ५ B °ज्रा ° ६ B
 प्रभाव ° ७ B °वेशा ° ८ B °ने ° ९ B °शत ° १० B omits तदत्र विस्तरत्रा °

[अथ त्रिचत्वारिंशदात्मक-मञ्जुवज्रमण्डलम् ।]

त्रिचत्वारिंशदात्मकमञ्जुवज्रमण्डले वज्रपञ्जरादिकं कूटागारपर्यन्तं¹ प्रथमोक्तं मञ्जुवज्र-
मण्डलवत्² । किन्तुत्र क्रोधा वक्ष्यमाणस्वरूपा इत्येकः पक्षः । वज्रपञ्जराभ्यन्तरे सुमेरूपरि
विश्वाम्भोज³पुष्करस्थविश्वकुलिशवेद्यां कूटागारमिति द्वितीयः । पक्षद्वयेऽपि चैत्यान्तर्गतं कूटा-
गारं तस्य नामौ सिंहोपरि विश्वाम्भोजचन्द्रे⁴ सत्त्वपर्यङ्कनिषण्णो भगवान् वैरोचनस्वभावो
मञ्जुवज्रः कमनीयकनककान्तिः त्रिचित्र 64a कुसुमशोभितजटा⁵चरित्रयविराजितः पीत-
नीलशुक्लसव्येतरवक्त्रः षड्भुजो दक्षिणैः खड्गवरदवाणान् वामैः प्रज्ञापारमितापुस्तकनीलाञ्ज-
धनूंषि⁶ विभ्राणः स्वाभवज्रधात्वी⁷शरीसमावन्नः ।

तस्य पूर्वकोष्ठे दन्तीन्द्रोपरि विश्वाञ्जसूर्येऽशोभ्यो ललिताक्षेपेण स्थितो नीलो नील⁸-
शुक्लरक्तमूल⁹सव्येतरमुखोऽष्टभुजः सव्ये मध्याङ्गुल्या हृदि वज्रोत्कर्षणपरो वामे वज्र¹⁰मुष्टि-
गर्वगृहीतवज्रघण्टोऽन्यै¹¹क्षिणैः खड्गाङ्कुशशरान् वामैरङ्कुशपाशधनूंषि ।

दक्षिणेऽशोपरि विश्वाञ्ज¹²सूर्ये सत्त्वपर्यङ्की रत्नसम्भवः पीतः पीतनील¹³शुक्लमूल¹⁴सव्ये-
तरवक्त्रत्रयः षड्भुजः प्रधान[64b]भुजाभ्यां कृतसमाधिमुद्रः सव्याभ्यां रत्नखड्गौ वामाभ्यां¹⁵ कुच-
वज्रे दधानः ।

पश्चिमे मयूरोपरि विश्वाञ्जरवाव¹⁶मिताभः सत्त्वपर्यङ्की शुक्लनील¹⁷रक्तमूलसव्येतरवक्त्रः-
षड्भुजो वामेन नालमादाय सगर्वं सव्येन हृदि पद्मं विकासयति¹⁸ । सव्याभ्यामक्षसूत्रवज्र¹⁹धरो
वामाभ्यां कुचकमण्डलभृत् ।

उत्तरे गरुडोपरि विश्वाञ्जसूर्येऽमोघसिद्धिः सत्त्वपर्यङ्की रक्तवर्णो रक्तनीलशुक्लमूलसव्य-
वाममुखः षड्भुजो द्वाभ्यामाबद्धध्यानमुद्रः सव्याभ्यां खड्गतर्जनीं वामाभ्यां कुचाङ्कुशौ विभर्ति ।

ऐशान्यां लोचना पीता सत्त्वपर्यङ्किन्यष्ट²⁰भुजा दक्षिणैर्वरदाभयव[65a]ज्रशरान् वामै-
स्तर्जनीपाशरत्नमङ्गर्यक्षसूत्रधनूंषि दधाना ।

I B omits °पर्यन्तं 2 B °लं 3 B °श्वाञ्ज° 4 B omits °चन्द्रे 5 B omits
°जया° 6 B °तुं 7 C °त्वे° 8 B omits नील 9 B omits °मूल° 10 B °माञ्ज°
II B °दन्यद° 12 B omits विश्वाञ्ज 13 B °रक्त° 14 B omits °शुक्लमूल° 15 C
omits रत्न...माभ्यां 16 B विश्वाम्भोजा° 17 B °पीत° 18 C °न्ती 19 B omits
°वज्र° 20 B °कीप्येक°.

आग्नेये मामकी सत्त्वपर्यङ्किणी नीला सरोषं हसन्ती पद्भुजा सव्यैरभयवज्रबाणान्
वामैस्तर्जनीपाशचापान् विभ्राणा ।

नैर्ऋत्ये पाण्डरा शुभ्रा पद्भुजा सव्यैरभयवज्रशरान् वामैः पद्माक्षसूत्रचापान् विभ्रती
ललिताक्षेपिणी ।

वायव्ये तारा रक्ताभा सत्त्वपर्यङ्किणी पद्भुजा सव्यैरभयवज्रशरान् वामैस्तर्जन्युत्पल-
धनूपि धरन्ती ।

द्वितीयपुटे पूर्वादिदिक्षु सत्त्ववज्रीधर्म^१वज्रीकर्मवज्यः यथाक्रममक्षोभ्यादिभिः
समानवर्णभुजायुधाः । किन्तु कुचग्रहणाभावा[65b]त् सत्त्ववज्री कर्मवज्री च तर्जनीं विभर्ति
धर्मवज्री पाशम् ।

पैशान्यां चुन्दा^१ चन्द्रवर्णा पङ्क्तिशतिभु^१जा प्रधानाभ्यां हृदि मूलमुद्रां दक्षिणैरभयं
खड्गं रत्नदाम वीजपूरं शरं^१ परशुं गदां मुद्गरमङ्कुशं वज्रं त्रिपताकाभिनयमक्षसूत्रं च; वामै-
श्विन्तामणिध्वजं पद्मं कमण्डलुं पाशं चापं शक्ति चक्रं खड्गं तर्जनं^१ घटं भिण्डपालं प्रज्ञापा-
मितापुस्तकं च विभ्रती स्वच्छकञ्चुकभृदुत्सङ्गवद्भोत्तरीया नवनाट्य^१रसराशिः मूलमुखं श्वेतं
दक्षिणं नीलं ललिजिह्वमीपदंघ्राकरालं वामं पीतं गृहीताधरोष्ठम् । सम्पुटाञ्जलिं कृत्वा
तर्जन्या मध्य[66a]मामध्यपर्वणिण कुण्डलाकारेणावस्थाप्याङ्गुष्ठौ तर्जनीपार्श्वमूले धारयेदित्यस्या
मूलमुद्रा ।

आग्नेभ्यां रत्नोल्का पीता पद्भुजा द्वाभ्यां हृदि रत्नसम्पुटधारिणी^१ दक्षिणाभ्यामभय-
शरी वामाभ्यां तर्जनीधनूपी^{१०} विभ्रती ।

नैर्ऋत्यां भृकुटी श्वेता पद्भुजा सव्यैर्वज्रदण्डबाणान्^{११} वामैस्तर्जनीकमण्डलुचापान्
विभ्राणा ।

वायव्ये वज्रगृह्णला श्यामा पद्भुजा सव्यैर्वज्रशृङ्खलशरान् वामैस्तर्जनीपाशचापान्
विभ्रती^{११} ।

एता ललिताक्षेपवत्यो द्वादशापि लोचनादिदेव्यश्वन्द्रासना रक्तप्रभामण्डलाः स्वस्व-
कुलेशा इव^{१३} त्रिमुखाः ।

I B °मरकता° 2 B °नीले° 3 C °रत्न° 4 B omits 5 B षट्त्रिंशद्भु° 6 B
omits शरं 7 omitted in 8 B बदना° 9 B °री 10 B °नू 11 B omits बाणान्
12 C °णा 13 B °लेन वामैस्तर्जनीपाशशरः

तृतीयपुटे मण्ड[66b]लपूर्वस्यां पट्टिकायां मैत्रेयः सुवर्णवर्णो द्वाभ्यां कृतधर्मदेशना-
मुद्रो वरदसव्यकरो वामेन सपुष्पनागकेसरपल्लवधरः ।

मञ्जुश्रीरुक्तरूपो निष्पन्नस्त्वय'मिति विशेषः ।

गन्धहस्तिः श्यामो^२ वामेन कमलस्थ^३हस्तिकरधारी सव्ये वरदः ।

ज्ञानकेतुः पीतो वामेन चिन्तामणिध्वजधारी सव्येन वरदः ।

दक्षिणस्यां भद्रपालो रक्तवर्णो वामेन रत्नभृद्दक्षिणेन वरदः ।

सागरमतिः सितो हस्तद्वयप्रसारितसर्वाङ्गुलिभिस्तरङ्गाभि^४नयी ।

अक्षयमतिः सुवर्णवर्णो वाममुष्टिं दृष्टवस्थाप्य सव्येन वरदमुद्रः^५ ।

प्रतिभानकूटः श्याम उत्सङ्गवाममुष्टिर्दक्षिणेन लोटिकाप्रदः [67a] ।

पश्चिमायां महास्थाम^६प्रातः^७ सितो वामेन पङ्क्तिसित^८पद्मधारी सव्येन वरदः ।

सर्वापाय^९ञ्जहः शुक्लो हस्तद्वयेन पापक्षेपणाभिनयी ।

सर्वशोकतमोनिर्घात^{१०}मतिः कनककान्तिः हस्तद्वयसम्पुटेन प्रहाराभिनयी ।

जालिनीप्रभो रक्तो वामेनोत्पलस्थसूर्यमण्डलधारी सव्येन वरदः ।

उत्तरस्यां^{११}चन्द्रप्रभश्चन्द्रवर्णो वामेनोत्पलस्थच^{१२}न्द्रमण्डलधारी दक्षिणेन वरदः ।

अमि^{१३}तप्रभो रक्तो हस्तद्वयेनाभिपेककलशधारी ।

गगनगञ्जः सुवर्णवर्णो वामे वज्रमुष्टिं गेवण कत्र्यां न्यस्य दक्षिणं गगने आमयन् ।

सर्वनि^{१४}वरणविष्कम्भी नी[67b]लः शुक्लो वा वामेन भूस्पर्शी दक्षिणे^{१५}मुष्टितर्जन्यङ्गुष्ठौ
संमील्य प्रशमा^{१६}भिनयी ।

अमी मैत्रेयादयो बोधिसत्त्वाश्चन्द्रासनाः^{१७} चन्द्रप्रभाः सत्त्वपर्याङ्गिणस्त्रिनेत्राः स्वस्व-
दिगधि^{१८}पतिवर्तिमुखाः षड्भुजा द्वाभ्यामाबद्धसमाधिमुद्रा द्वाभ्यां धनुर्बाणधारिणः । मैत्रेयमञ्जु-
घोषयोस्तु न^{१९} समाधिमुद्रा ।

सर्वाश्च मञ्जुवज्रादिदेवता विचित्रवल्गाभरण^{२०}रत्नैरलङ्कृताः जटामुकुटमण्डिताः
सस्मेरवक्त्राः शृङ्गारसो^{२१}त्सवाः ।

1 B °त्वया° 2 C °मा 3 B °लषा° 4 B °लीमि° 5 B °दः 6 B °न°
7 B °सिः 8 B °विष° 9 B सर्वापाय° 10 B °तन° 11 B °रे 12 B °लच°
13 B °मृ° 14 B °नी° 15 C °जे 16 C पश्चा° 17 B omits °चन्द्रासनाः 18 B
°दिग्धन° 19 B omits 20 C omits °भरण° 21 C °रसरतो°.

पूर्वद्वारे महिषोपरि यमान्तकः कृष्णः पद्भुजो दक्षिणैः खड्गवज्रशरधरः सपाशवामतर्जन्यो-
स्थितया तर्जयन् द्वितीयवामेनालिङ्गितदेव्याः कुचं गृह्ण [68a]न्¹ तृतीयवामै रौप्यधनुर्धरः
मरकतश्यामया देव्या द्विभुजया सव्येन नीलोत्पलधारिण्या कण्ठावसक्तवामभुजया विराजित-
दक्षिणपार्श्वः पद्चरणो बृहद्दुरो नीलः प्रणमुखो मूलमुखं साट्टहासं द्वितीयं भयावहं तृतीयं
व्यावृत्तं चतुर्थं महाघोरं पञ्चमं वज्रदंष्ट्रं षष्ठं शिरस्थं ललज्जिह्वम् । अथवा शिरस्थं नीलं
मूलादिमुखानि दक्षिणावर्त्तेन नीलसितपीतरक्तहरितानि ।

दक्षिणद्वारे²ऽपराजितः पीतः पीतकृष्णासितमूलसव्यवाममुखः पद्भुजः सव्यै [68b]
वज्रगदाशरान् वामैस्तर्जनीपाशं कुचं चापं च विभर्ति ।

पश्चिमे ह्यग्नीशो रक्तः रक्तनीलसितमूलसव्यवाममुखः पद्भुजः सव्यैर्वज्रदण्डं कुणपं
बाणं च वामैस्तर्जनीपाशं कुचं चापं च विभर्ति ।

उत्तरेऽमृतकुण्डली नीलः पादावष्टब्धविघ्नः पद्भुजो दक्षिणैः खट्वाङ्गपरशुशरान् वामै-
स्तर्जनीपाशं कुचं चापं च विभ्राणः ।

ईशानकोणे रत्नाचलोपर्यचलो नीलः केकरः पद्भुजः सव्यैः खड्गपाशशरभृद्गामै-
स्तर्जनीपाशं कुचधनुर्धरो वामलम्बितनीलैकचरिधारी रुधिरार्द्रलेलिहत्सव्यासव्यजिह्वः ।

आग्नेये टिकिराजो नीलः पद्भुजो द्वा [69a]भ्यां कृतस्वमुद्रः सव्याभ्यां वज्रशरभृत्
वामाभ्यां⁷ कुचं चापधारी । वज्रमुष्टिद्वयमन्योन्यपृष्ठलग्नं कृत्वा कनिष्ठिके शृङ्खलीकृत्य तर्जन्यौ
प्रसार्य⁸ पाशौ⁹ कुर्यादिति टिकिराजस्य मुद्रा ।

नैर्ऋत्ये नीलदण्डो नीलः¹¹ पद्भुजो दक्षिणैर्वज्रदण्डशरान् वामैस्तर्जनीपाशकुच-
चापान् विभर्ति ।

वायव्ये महाबलो नीलोऽष्ट¹²भुजः सव्यैर्वज्रदण्डखड्गशरान् वामैस्तर्जनीपाशाङ्कुश-
मुद्गरचापान् विभ्राणः ।

I B adds सान्तसितपद्भुजमृद्गामभुजा and repeats thereafter दक्षिणैः खड्ग°
...° स्थितया । 2 C adds before this द्वादशालिङ्गितपरः सन्यकरेति द्विभुजा शुक्रा 3 C °र्णा°
4 C °षु 5 B वज्रश° 6 C °नैरेक° 7 B omits वज्र...वामाभ्यां 8 B वज्र° 9 B omits
10 B पाशं 11 B omits 12 B °लोऽन° 13 B षट्° ।

चक्रेशस्योर्ध्वे सु^१म्भराजो नीलः पद्भुजो द्वाभ्यामावद्भवद्भ्रूँकारमुद्रः सव्याभ्यां
खड्गबाणभृद्द्वामाभ्यां कुचचापधरः^२ । टकिराजमुद्रैश्चोत्सुततर्जनीद्वयात्सु^३म्भराज[69b]मुद्रा ।

सुम्भराजस्याधस्ताद्भ्रू^४पातालो नीलः पद्भुजः सव्यैर्वज्राङ्कुशबाणभृद्द्वामैः कुचसपाश-
शूलकार्मुकधरः ।

विघ्नान्तकादयः सप्त नीलसितरक्तमूलसव्यवामवक्त्रत्रयाः ।

दशापि क्रोधाः क्रुद्धदृष्टि^५रक्तनेत्राः कृतभ्रूमङ्गा ईपद्म^६सितमूलमुग्धा व्याड-
दक्षिणास्याः^७ वामानना दंष्ट्राकरालिनो व्याघ्रचर्माम्बरोत्तरीयाः^८ कपालमालामुकुटा दीप्तवद्भो-
र्ध्वकुटिलकपिलकुन्तलाः पिङ्गलश्मश्रवो ललिताक्षेपिणो^९ नागाष्टविभूषणाः फणिपतिभिः^{१०}
संस्फुरत्कारस्फारितफणैर्भाषणा विश्वाम्भोजसूर्येषु प्रत्यार्लीढेनास्थिताः । यमान्तकस्वालीदे-
नापि^{११} वज्रपर्यङ्केणापि ।

अष्टमद^{१२}ले[70a] सुम्भराजरूपेणैवावस्थानादृष्णीपचक्रवर्तिनः^{१३} पृथग्भाण्डलेयः
नोक्तं श्रीमायाजालतन्त्रविस्तरयोगनिर्देशात् ।

मध्यक्रमनिर्देशे तु मञ्जुवज्रस्य उष्णीषोपरि रत्नाचलस्थपद्ममूर्त्ये^{१४} वज्रपर्यङ्कासीन
उष्णीपचक्रवर्ती पीतः पीतनीलसितमूलसव्यवाममुखोऽष्टभुजो द्वाभ्यां कृतध्यानमुद्रः सव्यैश्व-
क्राक्षमालाशरधरो वामैश्वक्र^{१५}कुचचापभृत् विचित्रवस्त्ररत्ननेपथ्यो जटामुकुटी लोचनादि-
चतुर्देवीभिर्विराजितपार्श्वद्वय इत्युक्तम् । तदनुसारात् विस्तरयोगेऽपि उष्णीपः पृथग्भाण्डलेय-
स्तदुपरि सुम्भराजो ज्ञेय इति केचित् ।

त्रिचत्वारिंश[70b]दपि देवताः प्रतिमुखं त्रिनेत्राः । अत्र^{१६} कुचग्रहणनयेन स्वकुच-
ग्रहणमुक्तम्^{१७} । तच्च चतुर्णामक्षोभ्यादीनां समापन्नस्वाभप्रज्ञानाम् । क्रोधानान्तु स्वाभप्रज्ञया^{१८}
वामपार्श्वस्थया इति ज्ञेयम् । यमान्तक्रादन्येषां विनैव प्रज्ञया तत्कुचग्रहणाभिनयेन स्वकुच-
ग्रहणमित्यपरे^{१९} ।

इह वैरोचनस्वभावो मञ्जुवज्रः सुविशुद्धधर्मधातुज्ञानात्मा स्वाभ^{२०}वज्रसत्त्वेन मुद्रितः
आदर्शादिज्ञानस्वभावः ।

अक्षोभ्यादितथागताश्वत्वारो लोचना चुन्दा च मञ्जुवज्रेण ।

I B ° शसु ° 2 B ° धरः 3 B omits शोत्...द्वयात् 4 B omits वज्र °
5 C ° ष्ट ° 6 C ° द्विक ° 7 B adds दंष्ट्रोष्ठ ° 8 B ° म्बरधरः 9 B omits ° क्षेपिणो
10 B फणिसिः 11 B ° कोऽपि 12 B अत्र मण्ड ° 13 C ° चक्रिणो 14 C omits ° पद्मसूर्ये
15 B ° वंज्र ° 16 B ° त्राक्षलूत्र ° 17 B कुचग्रहणमुक्तः 18 B ° नां and adds क्रोधानां तु
19 B ° रः 20 C स्वभाव ° .

मामकी सत्त्ववज्री मैत्रेयादयश्चत्वारो दशक्रोधाश्चाक्षोभ्येन ।
 रत्नवज्री रत्नोल्का¹[71a]भद्रपालादयश्चत्वारो रत्नसम्भवेन ।
 पाण्डरा धर्मवज्री भृकुटी महास्थामप्राप्त्यादयश्चत्वारोऽमिताभेन ।
 तारा कर्मवज्री वज्रशृङ्खला चन्द्रप्रभादयश्चत्वारोऽमो²घसिद्धिना ।

मञ्जुवज्रस्य हृद्दीजं मूः³ । ओँ आः इति हृदयम् । ओँ अमृतकुण्डली विघ्नान्तकं ह्रूँ
 इति सा⁴र्वकर्मिकमन्त्रः ।

॥ इति त्रिचत्वारिंशदात्मकमञ्जुवज्रमण्डलम् ॥

[अथ धर्मधातुवागीश्वरमण्डलम् ।]

धर्मधातुवागीश्वर¹मण्डल² इव वज्रपञ्जरादिभावनाव्यवस्था । यमान्तकादयः क्रोधाः । परमत्र³ वक्ष्यमाणरूपाश्चैत्यमिह नास्ति ।

कूटागारस्य नामौ विश्वाब्जकर्णिकास्थितसिंहोपरि विश्वाभोजचन्द्रे मञ्जुघोषो वज्र-
पर्यङ्की बालार्कमण्डलप्रभ⁴ः सुवर्णवर्णः इन्द्र[71b]नीलाभ⁵सञ्जीरो वज्ररत्नपद्मविश्ववज्रमाला-
मुकुटोपरि पञ्चबुद्धरत्न⁶किरीटी विचित्ररत्नाभरणाम्बरः शृङ्गारसरशिः पीतनीलरक्तसितमूल-
सव्यपश्चिमवाममुखोऽष्टभुजो द्वाभ्यां धर्मचक्रमुद्रः सव्यैः कृपाणनाणवज्राणि वामैः प्रज्ञापारमिता-
पुस्तकचापवज्रघण्टा त्रिभ्राणः ।

अष्टदलस्थसिंहोपरि पद्मचन्द्र⁷मण्डलेषु प्रागादिदिक्षु महोष्णीपसितातपत्रतेजोराशि-
विजयोष्णीषाः ।

ईशानादिविदिक्षु विकीरणोद्गतमहोद्गतोजश्व⁸ ।

एते अष्टो⁹ष्णीषाः वज्रपर्यङ्किणो रत्नमुकुट्यः पीतवर्णा द्विभुजा दक्षिणपाणिना चक्रा-
कर्षणपरा[72a] वामकरेणावष्टब्धासनाः ।

अतः पूर्वकोष्ठस्य मध्ये गजराजेऽक्षोभ्यो नीलश्वतुर्वक्त्रो मूलास्यं नीलं सक्रोधशृङ्गारं
सव्यं शुभ्रं व्यावृत्तं¹⁰ रौद्रं पश्चिमे पीतं वीरं वामं रक्तं दंष्ट्राकरालम¹¹ष्टभुजो दक्षिणैः खड्गवज्र-
बाणाङ्कुशभृद्वा¹²मैस्तर्जनीघण्टापाशचापधरः वज्रसखवज्रराजवज्ररागवज्र¹³साधुभिः परिवृतः ।

दक्षिणकोष्ठस्य मध्येऽश्वराजे रत्नसम्भवः पीतः पीतकृष्णशुक्लरक्तचतुर्मुखोऽष्टभुजः
सव्यैर्वज्रखड्गबाणाङ्कुशान् वामैश्चिन्तामणिध्वजं वज्रघण्टां पाशं चापं च दधानः वज्ररत्नवज्र-
सूर्यवज्रकेतुवज्रहास्यैः परिवृतः ।

पश्चिमकोष्ठस्य[72b] मध्ये मयूरऽमिताभो रक्तकृष्णशुक्लपीतचतुर्भुजोऽष्टभुजः सव्यैर्वज्र-
बाणखड्गाङ्कुशान् वामैः पद्मचापपाशघण्टाः त्रिभ्राणः वज्रधर्मवज्रनीक्षणहेतुवज्रभापैः¹⁴ परिवृतः ।

उत्तरकोष्ठस्य मध्ये गरुडेऽभोधसिद्धिः श्यामः चतुर्भुजः मूलं श्यामं दंष्ट्राकरालं
दक्षिणं पीतं शान्तं पश्चिमं रक्तं सशृङ्गारं वामं सितं शान्तमष्टभुजो दक्षिणैः खड्गवज्रबाणाङ्कुश-
भृद्वा¹⁵मैस्तर्जनीघण्टाचापपाश¹⁶धरः वज्रकर्मवज्ररक्षवज्रपक्षवज्रसन्धिभिः¹⁷ परिवृतः ।

I B omits °वागीश्वर° 2 C adds अनन्तर° 3 B °मान्त° 4 B बाह्यमण्डलं
5 C omits इन्द्रनीलाभ 6 C omits °रत्न° 7 B °चन्द्र° 8 B जयवः 9 B इतो°
10 C धातुं 11 C दंष्ट्रोष्ठं 12 B °शः वा° 13 B omits वज्र° 14 B °व° 15 B
°वज्रवा° 16 B omits °चापपाश° 17 B °सिद्धिभिः

अक्षोभ्यादयस्तथागताः स्ववाहनोपरि विश्वपद्मसूर्येषु वज्रपर्यङ्कनिपण्णा विचि[73a]त्र-
रत्नाभरणाम्बरा रत्नमुकुटिनः ।

वज्रसत्त्वादयस्तु¹ षोडशेशानादिकोणस्थविश्वपद्मचन्द्रेषु वज्रधातुमण्डल्लोक्त²स्वरूपाः ।
अत्रापि दिक्षु स्थिता इत्यपि पक्षोऽस्ति³ ।

ऐशानादिकोणस्थविश्वाम्बेन्द्रेषु सत्वपर्यङ्कियो लोचना मामकी पाण्डरा तारा यथा-
क्रमं मञ्जुघोषाक्षोभ्यामितामोघसिद्धसन्निभाः ।

पूर्वद्वारे वज्राङ्कुशो रक्तगौरो वज्राङ्कुश⁴भृदालीढस्थः ।

दक्षिणे वज्रपाशः पीतो वज्रपाशभृ⁵प्रत्यालीढस्थः ।

पश्चिमे वज्रस्फोटो रक्तः⁶ वज्रशृङ्खल⁷भृ⁸द्भुजद्वयो वैशाखपदस्थः ।

उत्तरद्वारे वज्रावेशः श्यामो वज्रबन्धेन करद्वय[73b]गृहीतवज्रघण्टो मण्डलपदस्थः ।

एते चत्वारो विश्वाम्बजसूर्येषु स्थिता द्विभुजाः त्रिनेत्रैकवदनाः पिङ्गो⁹ध्वंकोशरमश्रवोऽष्ट-
नागाभरणाः ।

अतो गर्भमण्डलात् द्वितीयमण्डले पूर्वस्यां दिशि ईशान्याः¹⁰ प्रभृति प्रदाक्षिणं यथाक्रमं
द्वादशभूमयो¹¹ द्विभुजा¹² दक्षिणे वज्रधारिण्यो वामेन स्वस्वचिह्नधराः ।

तत्राधिमुक्तिचर्याभूमिः पद्मरक्ता रक्तपद्म¹³धरा । १ ।

प्रमुदि¹⁴ता रक्ता चिन्तामणिभृत् । २ ।

विमला शुक्ला शुक्लकमल¹⁵धरा । ३ ।

प्रभाकरी रक्ता विश्वपद्मस्थसूर्यमण्डलधरा । ४ ।

अर्चिष्मती मरकत¹⁶वर्णा नीलोत्पलधरा । ५ ।

सुदुर्जया पीता उत्सङ्गस्थोत्तानपाणिना मरकत¹⁷मणिधरा । ६ ।

अ[74a]भिमुखी हेमवर्णा पद्मोपरि प्रह्लापारमितापुस्तकधरा । ७ ।

दूरङ्गमा गगनश्यामा विश्वपद्मोपरि विश्ववज्रधरा । ८ ।

अच¹⁸ला शरच्चन्द्राभा चन्द्रस्थपद्मसूचिकवज्राङ्कितपद्मजस्य नालं सर्गर्वं विश्रती । ९ ।

साधुमती सिता खड्गाङ्कितोत्पलधरा । १० ।

I B °यः 2 B °मरकत° 3 B °पि 4 B °ङ्क° 5 B omits °भृत्° 6 C °क्ता
7 B °ला° 8 C °ङ्क° 9 B °गलो° 10 C श्यामा 11 B °भुजा 12 B omits
13 B omits रक्तपद्म° 14 B °दि° 15 B °जलज° 16 C रक्त° 17 C °रक्त°
18 C °च° .

धर्ममेघा धर्ममेघपरिकलितप्रज्ञापारमितापुस्तकधरा । ११ ।

समन्तप्रभा मध्याह्नादि^१त्यवर्णा पद्मोपरि सम्यक्सम्बोधि^२मूचकामिताभबु^३द्विभ्र-
धरा । १२ ।

दक्षिणस्यां द्वादशपारमिता द्विभुजाः सन्धेन चिन्तामणिध्वजं^४ वामेन स्वस्वचिन्हधराः ।
प्रज्ञापारमिता त्वधिककरद्वया^५ ।

तत्र रत्न^६पा[74b]रमिता रक्ता पद्मस्थचन्द्रमण्डलधरा । १ ।

दानपारमिता^७ सितरक्तवर्णा नानाधान्यमञ्जरीहस्ता । २ ।

शीलपारमिता श्वेता सपल्लवगौरकुसुमचक्रकरा । ३ ।

क्षा^८न्तितपारमिता पीता सिताब्ज^९धरा । ४ ।

वीर्यपारमिता मरकतवर्णा नीलोत्पलधरा । ५ ।

ध्यानपारमिता गगनश्यामा सिताब्ज^{१०}हस्ता । ६ ।

प्रज्ञापारमिता कमनीयकनककान्तिः पद्मस्थप्रज्ञापारमितापुस्तकधरा करद्वयेन धृत-
धर्मचक्रमुद्रा^{१०} । ७ ।

उपायपारमिता प्रियङ्गुश्यामा पीतपद्मस्थवज्रभृत् । ८ ।

प्रणिधानपारमिता नीलोत्पलवर्णा नीलोत्पलस्थ^{११}खड्गधरा । ९ ।

बलपारमिता रक्ता प्रज्ञा[75a]पारमितापुस्तकधरा । १० ।

ज्ञानपारमिता शुभ्रा नानारत्नफलालङ्कृतबोधिबृक्ष^{१२}धरा । ११ ।

वज्रकर्मपारमिता विश्ववर्णा नीलोत्पलस्थविश्ववज्रधरा । १२ ।

पश्चिमायां द्वाद^{१३}शत्रिशिता द्विभुजा दक्षिणेनाम्भोजभृतो वामेन सगर्वं स्वस्वाचिह्न-
धराः ।

तत्रायुर्वशिता सित^{१४}रक्तवर्णा पद्मरागमणिस्थसमाधिमुद्रामितायुर्बुद्धविम्बधरा । १ ।

चित्तवशिता सिता रक्तपञ्चसूचिकवज्रधरा^{१५} । २ ।

परिष्कारवशिता पीता^{१६} चिन्तामणिध्वजध^{१७}रा । ३ ।

कर्मवशिता हरिता^{१८} विश्ववज्रधरा । ४ ।

उपपत्तिवशिता विश्व^{१९}वर्णा विविधवर्ण^{२०}जातिलताहस्ता । ५ ।

1 B °ध्यादि° 2 B °कृत्° 3 C °युतो° 4 B °करणा° 5 B °रत्नपद्म° 6 B omits
सित° 7 C शा° 8 B वज्र° 9 B °वज्र° 10 C adds °धरा 11 B omits नीलोत्पलस्थ°
12 C adds °लता° 13 C द° 14 omits सित° 15 B विश्ववर्णा विविधवर्णजातिलताहस्ता°
16 B omits 17 C °णिध° 18 B omits 19 B °विध° 20 B omits विविधवर्ण°.

ऋद्विव] 75b] शिता नभःश्यामा पद्मस्थसूर्यचन्द्रमण्डलधरा । ६ ।

अधिमुक्तिवशिता मृणालगौरा प्रियङ्गुकुसुममञ्जरीधरा । ७ ।

प्रणिधानवशिता पीता¹ नीलोत्पलहस्ता । ८ ।

ज्ञानवशिता सितनीला² नीलोत्पलस्थखड्गधरा । ९ ।

धर्मवशिता सिता³ रक्तवर्णपद्मस्थभद्रघटहस्ता । १० ।

तथता श्वेता श्वेतशुभ्राभोजभृदक्षिणपाणिर्वामेन रत्नमञ्जरीधरा । ११ ।

बुद्धबोधिप्रभा⁴ कनकाभा सव्येन पीतपद्मस्थपद्मसूचिकवज्रधरा वामेन चिन्तामणि-
ध्वजोपरि चक्रधरा । १२ ।

उत्तरस्यां द्वादशधारिण्यो द्विभुजाः सव्येन विश्ववज्रं विभ्राणा वामे[76a]न सर्गर्व⁵
स्वस्वचिन्हभृतः ।

तत्र सु⁶मती पीता धान्यमञ्जरीधरा । १ ।

रत्नोल्का रक्ता चिन्तामणिध्वजधरा । २ ।

उष्णीपविजया सिता चन्द्रकान्त⁷मणिकलशहस्ता । ३ ।

मारी⁸ रक्तगौरवर्णा⁹ ससूत्रमूर्त्तिधरा । ४ ।

पर्णशबरी श्यामा मयूरपिच्छधरा । ५ ।

जाङ्गली शुक्ला विपपुष्पमञ्जरीधरा । ६ ।

अनन्तमुखी प्रियङ्गुश्यामा रक्ताञ्जस्थाक्षयमहानिधिकलशहस्ता¹⁰ । ७ ।

चुन्दा शुक्ला अक्षमूत्रावलम्बितकमण्डलधरा । ८ ।

प्रज्ञावर्धनी सिता नीलोत्पलखड्गधरा । ९ ।

सर्वकर्मावरणविशोधनी हरिता त्रिसूचिकवज्राङ्गसित¹¹कमलधरा । १० ।

अक्षयज्ञानकरण्डा रक्ता¹² रत्नकरण्डधरा । ११ ।

सर्वबुद्धधर्म[76b]कोषवती पीता पद्मस्थनानारत्नपेटक¹³धरा । १२ ।

पूर्वद्वारे धर्मप्रतिसंवित्¹⁴ सितरक्ता वज्राङ्गुशपाशभृजुजद्वया ।

दक्षिणेऽर्धप्रतिसंवित्¹⁵ मरकतवर्णा सव्येतरभुजाभ्यां रत्नपाशभृत् ।

1 B omits 2 B omits 3 B omits 4 B °षिः 5 only in C 6 B वसु °
7 B omits चन्द्रकान्त ° 8 B मारती or मालती 9 B omits °गौर ° 10 In B रक्तपद्म-
हस्ता only 11 C adds रक्त ° 12 not in B 13 B °घट ° 14 C °ता 15 C °ता.

पश्चिमे निरुक्तिप्रति'संवित् रक्ता वद्वपमान्तशृङ्खलाभृद्भुजद्वया ।

उत्तरे प्रतिभानप्रतिसंवित् मरकतश्यामा त्रिमूचिकवज्राङ्कितघण्टाव्यग्र'करद्वया ।

आग्नेयक्रोणे लास्या पीता सगर्वं कराभ्यां वज्रद्वयं त्रिभ्रती ।

नैर्ऋत्ये माला रक्तगौरवर्णा रत्नमालाभृद्भुजद्वया ।

वायव्ये गीता रक्ता हस्ताभ्यां व्रीणां वादयन्ती [77a] ।

ऐशान्यां नृत्या श्यामा भृतत्रिमूचिकवज्रघण्टानृत्य'द्भुजयुग्मा ।

एता अधिमुक्तिचर्याभूमिप्रभृतयो देव्यः सर्वा विचित्ररत्नाभरणाम्बरा रत्नमुकुटिन्यः
अप्सरास्याः^४ शृङ्गारिण्यो विश्वपद्मेन्द्रमण्डले सस्वपर्यङ्कनिपण्णाः ।

द्वारपालयोऽपरमूर्येषु । ता अपि चन्द्रस्था^५ इत्यन्ये ।

तृतीयमण्डले ऐशान्यादिप्रभृतित्रोधिसत्त्वाः ।

तत्र पूर्वस्थां पट्टिकायां समन्तभद्रः पीतः सव्येन वरदो वामेनोत्पलस्थखड्गधरः ।

अक्षयमतिः पीतः सव्येन खड्गं^६ वामेनाभयकमलं त्रिभर्त्सि ।

क्षितिगर्भः पीतो दक्षिणेन कृतभूस्पर्शो वामेनाब्जस्थ^७कल्पद्रुमधरः [77b] ।

आकाशगर्भः श्यामः सव्येन सर्व^८रत्नवर्णी वामेन चिन्तामणिभृत् ।

दक्षिणस्यां गगनगञ्जः पीतः सव्येन चिन्तामणिभृद्दामेन भद्रघटावलम्बित^९कल्प-
वृक्षं दधानः ।

रत्नपाणिः श्यामो दक्षिणपाणिना रत्नं वामेनाब्जस्थ^{१०}चन्द्रमण्डलं त्रिभ्राणः ।

सागरमतिः सितः सव्येन शङ्खं वामेन वज्र^{११}खड्गं दधानः ।

वज्रगर्भो नीलोत्पलदल^{१२}वर्णो दक्षिणेन वज्रं वामेन दशभूमिकपुस्तकधरः ।

पश्चिमायामवलोकितेश्वरः शुभ्रः सव्येन वरदो वामेन सरोजधरः ।

महास्थामप्राप्तः पीतः सव्येन खड्गं वामेन पद्मं दधानः ।

चन्द्रप्रभः [78a] शुभ्रः^{१३} सव्येन वज्रचक्रं वामेन पद्मस्थचन्द्रमण्डलं धत्ते ।

जालिनीप्रभः सितरक्तः सव्येनार्त्सि वामेनाब्जस्थसूर्यम् ।

1 B नीलकी° 2 B omits °व्यग्र° 3 omits °नृत्यन्° 4 not in B 5 not in B 6 B has वामेन वि (?) कमण्डलुधरं 7 B has वामे only 8 B omits सर्वं° 9 B चन्द्रवलेषित° 10 B omits °स्थ° 11 B omits वज्र° 12 B omits °दल° 13 not in B.

उत्तरस्याममितप्रभः सितः सव्येन विश्वपद्मं वामेनाब्जस्थक¹लशं विभ्राणः ।

प्रतिभानकूटः पीतो दक्षिणेन च्छोटिकां² वामेन पद्मस्थकृपाणं धत्ते ।

सर्वशोकतमोनिर्घातमतिः कुङ्कुमवर्णः सव्येन पद्मसूचिककुलिशं वामेन शक्तिं दधानः ।

सर्वनिवरणविष्कम्भी नीलः कृपाणभृत्सव्यपाणिः वामेन विश्ववज्राङ्क³पताकाधरः ।

पोडशाप्येते विश्वाभोजचन्द्रेषु सस्वपर्यङ्किणो रत्नमुकुटिनो नानारत्नवल्लमण्डिता
द्विभुः 78b] जैकमुखाः ।

पूर्वद्वारे महिषे यमान्तकः कृष्णस्तुन्दिलः⁴ षण्मुखः पट्टरणः⁵ सव्येनाङ्कुशकृपाण-
बाणान् वामैस्तर्जनीपाशं घण्टां चापं च दधानः । मुखचरणानां विशेषः पूर्ववत् ।

दक्षिणे प्रज्ञान्तकः पीतः च⁶तुर्मुखो मूलमुखं सशृङ्गारं सव्यं सेर्वं⁷ पश्चिमं महारौद्रं वामं
शान्तम् । अथ चैतानि यथाक्रमं पीतनीलरक्तहरितानि । अष्टभुजोऽयं सव्यैः पाशवज्रखड्ग-
बाणान् वामैः द्वाभ्यां वज्रघण्टां शक्तिं चापं च दधानः ।

पश्चिमे पद्मान्तको रक्तश्चतुर्वक्त्रः शृङ्गाररौद्रहास्य⁸शान्तरसान्वितानि मूलसव्यपृष्ठ¹⁰-
वाममुखाणि । अथ चैतानि रक्त[79a] कृष्णपीतसितानि । ¹¹अष्टभुजोऽसौ सव्यैर्वज्रखड्ग-
बाणान् वामैर्घण्टातर्जनीपाशचापान्वितः ।

एते त्रयो ललिताक्षेपेण स्थिताः ।

उत्तरे विज्ञान्तको नीलश्चतुर्मुखः । अथ चैतानि नीलपीतरक्तहरितानि । अष्टभुजो-
ऽसौ द्वाभ्यां वज्रबन्धेन वज्रघण्टे दक्षिणैः कृपाणबाणा¹²ङ्कुशान् वामैस्तर्जनीपाशं चापं घण्टां च
दधानो विनायकं प्रत्यालीढेनाक्रम्य स्थितः ।

ईशानकोणे त्रैलोक्यविजयो नीलश्च¹³तुर्मुखः मूलं सक्तोधशृङ्गारं सव्यं रौद्रं पृष्ठं वीर-
रसं¹⁴ वामं¹⁵ बीभत्सम् । अथ चैतानि नीलपीतरक्तसितानि । अष्टभुजो द्वाभ्यां वज्रघण्टान्विता-
भ्यां द्वि वज्रङ्गकारमुद्रां सव्यैः खड्गाङ्कुशबाणान् वामैः कुलिशपाशं¹⁶चापान् गृह्णन् प्रत्यालीढेन
वाम[79b] पादाक्रान्तमहेश्वरमस्तको दक्षिणचरणेनावष्टम्भोमा¹⁷स्तनः ।

अग्नौ वज्रज्वालानलार्कः कृष्णः शृङ्गारवीरबीभत्सकरुणरसान्वित¹⁸चतुर्मुखः । अथ

1 B ° न क ° 2 C adds दधन् 3 B ° श्वाब्ज ° 4 B omits तुन्दिलः 5 not
in B 6 C पीतच ° 7 B वृ ° 8 B ° ब्यान्तं 9 B omits हास्य °... ° तानि 10 B omits
° पृष्ठ ° 11 B omits the portion form अष्ट °.....क्षेपेण स्थिताः in the next
paragraph 12 B omits ° बाण ° 13 C नीलः नीलच ° 14 B वीरं 15 not in B
16 B omits ° पाश ° 17 B ° ब्ध उमायाः 18 C adds ° कृष्ण °

चैतानि नीलपीतसितरक्तानि । अष्टभुजोऽसौ सव्यैर्वज्रासिशरचक्रभृद्दामैर्घण्टां पाशं चापं
खट्वाङ्गासक्तपताकां च विभर्ति सपत्नीकं विष्णुमालीढेनाक्रम्य स्थितः ।

नैर्ऋत्ये हेरुकवज्रो नीलः चतुर्वदनो मूलं रौद्रं सव्यं प्रमोहितं^१ पृष्ठं भक्षणोषतं
वामं सशृङ्गारम् । अथ चैतानि नीलरक्तहरितशुक्लानि । अष्टभुजोऽयं दक्षिणैः पञ्चसू[80a]-
चिकवज्रं बाणं रक्तपूर्णकपालं वामैर्हृदि कमलकलिकां धनुः सघण्टापताकखट्वाङ्गं द्वाभ्यां
महाभैरवचर्म पटमिव दधानः सपत्नीकं ब्रह्माणं प्रत्यालीढेनाक्रम्य स्थितः ।

वायव्ये परमाश्रः श्यामः चतुर्वक्त्रः मूलं सक्रोधशृङ्गारं सव्यं रौद्रं वामं ब्रह्ममुखम् ।
अथ चैतानि हरितनीलशुक्लानि मूर्ध्न्यश्वमुखं हरितम् । अष्टभुजोऽसौ सव्येनोत्तिष्ठाभिनयं
द्वितीयेन त्रिपताकाभिनयं द्वाभ्यां खड्गबाणौ । वामेन खड्गहस्तेन विश्वाञ्जं त्रिभिः शक्ति-
दण्डचापान् विभ्राणः । आलीढप्रत्यालीढाभ्यां चतुश्चरणः । दक्षिणे^{११}ने 80b केनेन्द्राणी श्रियं
च द्वितीयेन रतिं प्रीतिं च वामेनैकेनेन्द्रं मधुकरं च द्वितीयेन जयकरं वसन्तं च पदाऽवष्टभ्य
^{१२}स्थितः ।

चक्रेशस्योर्ध्वकोणे उष्णीषचक्रवती पीतनीलरक्तसितचतुर्मुख^{१३}श्चाष्टभुजः सव्यैश्चक्रा-
ङ्कुशकृपाणबाणान्^{१४} वामैर्घण्टापाशाक्षमाला^{१५}धनुषि दधानो ललिताक्षेपेण स्थितः ।

अधस्तात् सुम्भराजः कृष्णो रौद्रशान्त^{१६}हास्यशृङ्गाररसान्वित^{१७}चतुर्वक्त्रः कृष्णसित-
रक्तपीतचतुर्मुखश्चाष्टभुजः सव्यैर्वज्राङ्कुशासिशरान् वामैर्घण्टापाशाश्लकार्मुकानि विभ्राणः
प्रत्यालीढेन स्थितः^{१८} ।

एते दश क्रोधाः ^{१९}विश्वाम्भोजसूर्यस्थाः प्रतिमुखं रक्तत्रिनेत्राः कृतभ्रुभङ्गा^{२०} व्याघ्रचर्मा-
म्बरोत्तरीयाः^{२१} कपालमालामुकुटा दी[81a] तबद्धोर्ध्वपिङ्गलके^{२२}शाः पिङ्गलश्रवोऽष्टभिः फणी-
शैर्भीषणाः ।

तृतीयमण्डलस्य कोणाभ्यन्तरे त्रैलोक्यत्रिजयादिक्रोधिभ्यश्चतुर्भ्यां बाह्यरेखाया^{२३} आग्ने-
यादिचतुष्कोणसूत्राणां सव्यपार्श्वेषु पुष्पाद्याः वामपार्श्वेषु वज्ररूपाद्याः ।

तत्र पुष्पा पीता पुष्पपुटह^{२४}स्ता ।

धूपा कृष्णा धूपकटभृह^{२५}स्ता ।

1 C ° सितपीत ° 2 B ° ङाक ° 3 C नीलच ° 4 B प्रमोहमोहितं 5 B ° ष ° 6 C
पात ° 7 B ° श्री ° 8 B ° जो 9 B ° प 10 B ° कट ° 11 B ° चरणे ° 12 B omits
स्थितः...वर्णा in the next para 13 ° चतुर्मुख ° only in C 14 B omits बाणान्
15 B ° सूत्र ° 16 B omits ° शान्त ° 17 C adds ° कृष्ण ° 18 B ° ङ : 19 not in B
20 not in B 21 B ° म्बराः 22 B ° र्ध्वके ° 23 C adds बाह्यस्थाने 24 B पीतह °
25 B ° टह °

दीपा रक्ता रत्न'प्रदीपयष्टिहस्ता' ।

गन्धा श्यामा गन्धशङ्कहस्ता ।

वज्ररूपा पीता दर्पणपाणिः ।

'वज्रशब्दा श्यामा वीणाहस्ता ।

वज्रेष्या रक्ता गन्धभाजनभुजा ।

वज्रस्पर्शा विश्ववर्णा विश्ववज्रहस्ता ।

अथावेता द्विभुजा रत्नमुकुटिन्यो[81b] विचित्रवस्त्ररत्नमण्डिताः पद्मेन्दुषु सत्त्व-
पर्यङ्गिन्यः ।

चतुर्थे वज्रकूलमण्डले ऐन्द्रादिदिक्षु ऐरावतारूढ इन्द्रः पीतो वज्रं स्तनं च दधानः ।

याम्यां महिषे यमः कृष्णो यमदण्डशूलभृत् ।

वारुणे मकरे^६ वरुणः^७ श्वेतः सप्तफणो नागपाशशङ्कभृत्^८ ।

कौबेर्या नरे^९ कुबेरः सुपीतोऽङ्कुशगदाधरः ।

ऐशान्यां वृषभारूढ ईशानः^{१०} सितः त्रिशूलकपालपाणिः जटार्धचन्द्रधरः सर्प-
यज्ञोपश्रीती नीलकण्ठः ।

आग्नेय्यां छागेऽग्निः, रक्तः स्रुवकमण्डलधरः ।

नैर्ऋत्यां राक्षसाधिपो नैर्ऋतिः,^{११} नीलः शवे^{१२} खड्गखेटकभृत्^{१३} ।

वायव्यां मृगे^{१४} वायुर्नालो वातपुटधरः^{१५} ।

पतेऽ^{१६}ष्टौ चतुर्भुजाः सव्येन प्रथमं चिन्हं वामेनाक्रोडितस्वामपत्नी[82a]केन
द्वितीयं विभ्राणा द्वाभ्यां शिरसि कृतचक्रेशप्रणामाञ्जलयः नीलोत्पलधराः^{१७} ।

ईशानस्य समीपे बहिरैशान्यादिदिशः प्रभृति क्रमेण ब्रह्मादयः ।

तत्र हंसे ब्रह्मा पीतभृत्तुर्मुख^{१८}भृत्तुर्भुजोऽश्रसूत्राब्जभृत्स^{१९}व्येतराभ्यां कृतास्त्रिर्दिण्ड-
कमण्डलधरः ।

गरुडे विष्णुभृत्तुर्भुज भद्रशङ्कभृत्^{२०}सव्यवामाभ्यां सूक्ष्मि कृतास्त्रिर्दिण्डाशङ्क^{२१}धरः ।

1 B omits 'रत्न' 2 C 'वृत्' 3 C omits a long portion from
वज्रशब्दा.....मण्डिताः 4 not in B 5 B 'दण्डधरः' 6 not in B 7 not in B
8 B 'पाशः' 9 not in B 10 not in B 11 not in B 12 not in B 13 B
'खड्गधरः' 14 not in B 15 B 'तथ' 16 B अ° 17 not in C 18 B omits
'चतुर्मुख' 19 B 'वज्रस' 20 B 'खड्गस' 21 B 'धनु'.

वृषभे महेश्वरः सितः शशिकनकाङ्कित¹जटामुकुटश्चतुर्भुजः शिरसि कृताञ्जलि-
शूलकपालभृत् ।

मयूरे कार्तिकेयो रक्तः प्रणमुखः² सव्याभ्यां शक्ति³ वज्रं च वामाभ्यां कुकुट⁴ च
दधानो⁵ द्वाभ्यां कृताञ्जलिः ।

एतेऽपि पूर्ववदालिङ्कितस्वामपत्नीकाः ।

ब्रह्मा[82b]णी तु ब्रह्मवत् ।

रुद्राणी रुद्रवत्⁶ ।

वैष्णवी विष्णुवत्⁷ ।

कौमारी कार्तिकेयवत्⁸ ।

इन्द्राणी इन्द्रवत्⁹ ।

वाराही कृष्णा पेचकारूढा¹⁰ चतुर्भुजा सव्यवामाभ्यां रो¹¹हितमत्स्यकपालधरा द्वाभ्यां
कृताञ्जलिः ।

प्रेतोपरि चामुण्डा रक्ता चतुर्भुजा कर्त्रिकपालभृत्सव्येतरा कृताञ्जलि ।

भृङ्गी कृष्णः कृष्णाक्षसूत्रकमण्डलधरः कृताञ्जलिः ।

मूषके¹² गणपतिः सितः करिवक्त्रः सर्पयज्ञोपवीती चतुर्भुजः सव्याभ्यां त्रिशूललङ्कौ¹³
वामाभ्यां परशुमू[83a]लके दधानः ।

महाकालः कृष्णस्त्रिशूलकपालभृत् ।

नन्दिकेश्वरः कृष्णो मुरजारूढो मुरजवादनपरः ।

सप्ततुरगरथे आदित्यो रक्तो दक्षिणहस्तेन वामेन च पद्मस्थ¹⁴सूर्यमण्डलधरः ।

हंसे चन्द्रः शुभ्रः सव्यहस्तेन वामेन च कुमुदस्थचन्द्रमण्डलभृत् ।

छागले मङ्गलो रक्तः सव्येन कट्टारं¹⁵ वामेन मानुषमुण्डं भक्षणाभिनयेन दधानः ।

पद्मे बुधः पीतः शरधनुर्धरः ।

भेके कपाले वा बृहस्पतिगौरोऽक्षसूत्रकमण्डलधरः ।

शुक्रः शुक्लः¹⁶ कमलस्थोऽक्षसूत्रकमण्डलभृत् ।

1 not in B 2 not in B 3 B omits 4 B omits 5 B omits द्वाभ्यां
कृताञ्जलिः 6 not in B 7 not in B 8 not in B 9 B omits 10 B repeats
रुद्राणी... कारूढा 11 mss ° लो ° 12 B omits 13 B ल्कौ (?) 14 C परम ° 15 B
कटोरणं 16 B omits.

कञ्जोपे शनैश्च ४३७] रः कृष्णो दण्डधरः ।

राहु रक्तकृष्णः सूर्यचन्द्रभृत्सव्येतरकरः ।

केतुः कृष्णः खड्गनागपाशधरः ।

कुञ्जरे बलभद्रः सितः खड्गलाङ्गलधरः ।

कोकिलरथे जयकरश्चतुर्भुजः सव्याभ्यां पुष्पमालां बाणं च वामाभ्यां चषकधनुषी
दधानः ।

शुकस्यन्दने मधुकरो गौरश्चतुर्भुजः सव्याभ्यां मकरध्वजशरे वामाभ्यां चषकचापौ
विभर्ति ।

प्रवङ्गे वसन्तः सितश्चतुर्भुजः सव्याभ्यां बाणकृपाणभृद्दामाभ्यां धनुश्चषकधरः ।

अनन्तवासुकितक्षककर्कोटकपद्ममहापद्मशङ्ख [84a] पालकुलिकाः सप्तफणकृताञ्जलयः
स्वस्वपितुः प्रधानचिन्हयुक्ताञ्जलयो वा ।

वेमचित्रिबलिप्रह्लादवैरोचनादयो महासुरेन्द्राः सनद्धबद्धकवचाः खड्गखेटकादिना
प्रहरणव्यप्रकराः ।

गरुडेन्द्रः कृताञ्जलिः प्रसारितपक्षो वा यावज्जानु शुभ्रस्तदूर्ध्वं नार्भे^४ यावत्पीतस्तदूर्ध्वं
कण्ठं यावद्रक्तस्तदूर्ध्वं मस्तकं यावत् कृष्णरूपः ।

किन्नरराजेन्द्रो रक्तगौरो वीणावादनपरः ।

पञ्चशिखो गन्धर्वराजेन्द्रः पीतो वीणां वादयति ।

सर्वार्थसिद्धो विद्याध [84b] रराजेन्द्रो गौरः कुसुममालाहस्तः ।

पूर्णभद्रो नीलः ।

माणिभद्रः पीतः ।

धनदो रक्तः ।

वैश्रवणः पीतः ।

चि^५विकुण्डली रक्तः ।

केलिमाली श्यामः ।

सुखेन्द्रः पीतः ।

चलेन्द्रः पीतः ।

पूर्णभद्रादयो यक्षाधिपा बीजपूरफलनकुलभृत्सव्येतरकराः ।

हारीती पीता जडी^१द्वयधारिणी सपुत्रा ।
 अश्विनी सिता ।
 भरणी हरिता ।
 कृत्तिका श्यामा ।
 रोहिणी रक्तगौरा^२ ।
 मृगशिरा कृष्णा ।
 आर्द्रा पीता ।
 पुनर्वसुः पीता ।
 पुष्या श्यामा ।
 आश्लेषा शुक्ला ।
 मघा पीता ।
 पूर्वफाल्गुनी प्रियङ्गुश्यामा ।
 उत्तरफा[४५a]ल्गुनी हरिता ।
 हस्ता सिता ।
 चित्रा हरिता ।
 स्वाती पीता ।
 विशाखा कृष्णा ।
 अनुराधा श्यामा ।
 ज्येष्ठा पीता ।
 मूला पीता ।
 पूर्वाषाढा कृष्णा ।
 उत्तराषाढा पाण्डुरवर्णा ।
 श्रवणा सितगौरा ।
 धनिष्ठा कृष्णा ।
 शतभिषा पीता ।
 पूर्वभाद्रपदा हरिता ।

उत्तरभाद्रपदा पीता ।

रेवती शुक्रगौरा ।

अभिजित् श्यामा ।

अश्विन्यादयो देव्यश्च रत्नकञ्चुकीपरीधानाः कृताञ्जलयः ।

अन्येऽपि देवा विमानस्था विज्ञेयाः ।

पताः शक्राद्या देवताः पद्मस्थाः प्रत्येकमपरिमितपरिवाराश्च यथायोगं विचित्र-
व[85b]रत्नाद्यलङ्कृता भगवन्तं मण्डलेशं नमस्यन्तो जोजोत्कारमुखरितदिङ्मुखाः ।

पूर्वादिद्वारेषु वज्राङ्कुशादयो द्वारपाला यथा गर्भमण्डले ।

इह भगवान् महावैरोचनात्मा मञ्जुघोषः सुविशुद्धधर्मधातुज्ञानस्वभावः स्वाभवज्र-
सत्त्वेन मुद्रितः ।

आदर्शादिज्ञानस्वभावाश्लोभ्यादितयागताश्चत्वार उष्णीषा लोचना च मञ्जुघोषेण ।

वज्रसत्त्वादयश्चत्वारो मामकी वज्राङ्कुशी द्वादश भूमयो धर्मप्रतिसंवित् लास्या समन्त-
भद्रादयश्चत्वारो दश क्रोधाः पुष्पा धूपाभूर्वदिक्स्थितदे[86a]वताश्चाश्लोभ्येण ।

वज्ररत्नादयश्चत्वारो वज्रपाशो द्वादश पारमितार्थप्रतिसंवित् माला गगनगङ्गा-
दयश्चत्वारो धूपा शब्दा दक्षिणदिग्गतदेवताश्च रत्नसम्भवेन ।

वज्रधर्मादयश्चत्वारः पाण्डरा वज्रस्फोटा द्वादश वंशितादयो निरुक्तिप्रतिसंवित्-
गीताऽत्रलोकितादयश्चत्वारो दीपा रसा पश्चिमदिग्बस्थितदेवताश्चाभिमानेन ।

वज्रकर्मादयश्चत्वारो वज्रवेशो द्वादश धारिण्यः प्रतिभानसंवित् नृत्याऽमितप्रभादय-
श्चत्वारो गन्धा स्पर्शात्तरदिग्गता¹⁰श्चाऽमोघसिद्धिना मु[86b]द्रिताः ।

मञ्जुघोषस्य हृद्बीजं मूः । औं अः¹¹ सर्वतयागतहृदय हर हर औं हूं ह्रीं भगवन्
ज्ञानमूर्ति वागीश्वर महाबाच सर्वधर्मगगनामलसुपरिशुद्ध धर्मधातुज्ञानगर्भ आः इति हृदय-
मन्त्रः । औं अमृतकुण्डलि विघ्नान्तक हूं इति अमृतकुण्डलिमन्त्रः सा¹²र्वकर्मिकः ।

॥ इति धर्मधातुवागीश्वरमण्डलम् ॥

1 B ये 2 B omits ° परि ° 3 C पूरि ° 4 B ° दयश्च 5 B रूपादि ° 6 B ° गृष्ट °
7 B लोचना 8 B पूर्वी ° 9 B ° ताम ° 10 B ° र्शवारादिग्रहदेवता 11 B आः 12 B स °

[अथ दुर्गतिपरिशोधनमण्डलम् ।]

दुर्गतिपरिशोधनमण्डले वज्रपञ्जरस्याभ्यन्तरे वायुम्बलनजलोर्वीसुमेरुपरि कूटागारस्य मध्येऽभ्यन्तरमण्डले पीतमद्यारचक्रं नीलवज्रावली'वर्णयितम् । केचित्स्वष्टारचक्रं नीलमाहुः । [87a] अन्यस्त्वस्य' वेदी नीला' पूर्वमारं शुभ्रं दक्षिणं कृष्णं पश्चिमं रक्तं उत्तरं हरित-मित्याह ।

चक्रस्य वेद्यां विश्वसरोजस्थसिंहोपरि श्रीशाक्यसिंहो भगवान् महवैरोचनः सुवर्ण-वर्णो धृतधर्मचक्रमुद्रः⁴ ।

पूर्वरे वज्रोष्णीषः शुक्लो भूस्पर्शमुद्रः ।

दक्षिणारे रत्नोष्णीषः नीलो वरदमुद्रयान्वितः⁵ ।

पश्चिमारे पद्मोष्णीषो रक्तो ध्यानमुद्रयान्वितः ।

उत्तरारे विश्वोष्णीषो हरितोऽभयप्रदः ।

आग्नेयारे⁶ तेजोष्णीषः सितरक्तमिश्रवर्णः सूर्यभृद्दक्षिणपाणिः कटिस्थवामकरः ।

नैऋत्यारे ध्वजोष्णीषो रक्तमि[87b]श्रकृष्णः चिन्तामणिध्वजधरः कराभ्याम् ।

वायव्यारे तीक्ष्णोष्णीषो नभःश्यामो दक्षिणपाणिना कृपाणं विभ्राणो वामेन पुस्तकम् ।

ईशानारे छत्रोष्णीषः शुभ्रो' भुजाभ्यां छत्रं विभ्राणः ।

वज्रावलीतो बहिराग्नेयादिकोणेषु लास्या माला गीता नृत्या सितपीतरक्तविश्ववर्णा द्विभुजाः ।

पट्टिषु द्वारस्य वामे द्वौ बोधिसत्त्वौ सव्ये च द्वौ ।

तत्र पूर्वस्थां पट्टिकायां मैत्रेयः पीतः सव्यकरेण नागकेसरकुसुमं वामेन कुण्डं दधानः ।

अमोघदर्शा पीतः सनेत्राभोजभृद्दक्षिणकरः कटिस्थवाममुष्टिः ।

अपायस्रहः श्वेतोऽ[88a]ङ्कु'शभृत्करद्वयः ।

सर्वशोक्तमोनिर्घातमतिः सितपीतमिश्रवर्णः दण्डभृत्सव्यकरः कटिस्थवाममुष्टिः ।

दक्षिणस्थां गन्धहस्ती सितश्यामः सव्येन गन्धशङ्खधरः कटिस्थवाममुष्टिः ।

I C ° लि ° 2 B ° न्यस्व 3 B ° ली 4 B ° द्वा 5 C ° रः 6 B ° वे 7 B omits 8 B ° रवा ° 9 B ° मङ्कु ° .

सुरङ्गमः शुभ्रः सव्येनासिधरः कटिस्थवाममुष्टिः ।

गगनगङ्गः सितपीतः सव्येन पद्मस्थधर्मगङ्गाधरः कटिस्थवामहस्तः ।

ज्ञानकेतुर्नीलः चिन्तामणिध्वजभृद्दक्षिणपाणिः कटिस्थवाममुष्टिः ।

पश्चिमायाममृतप्रभः शुभ्रः मुकुटोपर्यमृतकलशभृत्सव्यकरः कटिस्थवाममुष्टिः ।

चन्द्रप्रभः शुभ्रः सव्येन पद्मस्थचन्द्रबिम्बं बिभ्रा[88 b]णः कटिस्थ¹वाममुष्टिः ।

भद्रपालः शुभ्रः² सव्येन सञ्चाल³रत्नधारी कटिस्थवाममुष्टिः ।

जालिनीप्रभो रक्तः सव्येन वज्रपङ्कुरं बिभ्राणः कटिस्थवाममुष्टिः ।

उत्तरस्यां वज्रगर्भो नीलसितः सव्येन नीलोत्पलधरः कटिन्यस्तवाममुष्टिः ।

अक्षयमतिः सितो हस्ताभ्यां ज्ञानामृतकलशधारी ।

प्रतिभानकूटो रक्तः सव्येनावजस्थ⁴रत्नमुकुटधारी कटिस्थवाममुष्टिः ।

समन्तभद्रः सुवर्णवर्णो रत्नमञ्जरीभृद्दक्षिणपाणिः कटिस्थवाममुष्टिः ।

मण्डलस्याग्न्यादिषु पुष्पा धूपा दीपा गन्धा सितरक्तकृष्ण[89a]हरिताः पुष्पादि-
भृद्भुजद्वयाः ।

पूर्वद्वारे वज्राङ्कुशः सितो हस्तद्वयेनाङ्कुशधरः

दक्षिणे वज्रपाशो नीलो भुजाभ्यां पाशभृत् ।

पश्चिमे वज्रस्फोटो रक्तः कराभ्यां वज्रशृङ्खलाधरः ।

उत्तरे वज्रावेशो हरितो हस्ताभ्यां वज्रघण्टाधरः ।

एताः सप्तत्रिंशदपि देवता त्रिचित्रवत्सरत्ननेपथ्या⁵ रत्नमुकुटिन्यो द्विनेत्रा द्विभुजा
विश्वाम्भोजचन्द्रेषु सत्सव्यपर्यङ्केण निपण्णाः ।

इह महावैरोचनः स्वाभवैरोचनेन⁶ मुद्रितः ।

महावैरोचनेन वज्रोष्णीपादयश्चत्वारः ।

वज्रोष्णीषेण पूर्वदिगम्भिकोणस्था देवताः ।

रत्नोष्णीषेण दक्षिण⁷दि[89 b]र्द्धिकोणस्थाः ।

पद्मोष्णीषेण पश्चिमदिग्वायव्यकोणस्थाः ।

विश्वोष्णीषेणोत्तरदिगीशानकोणस्थाः ।

1 B °न्यस्त 2 B °लः 3 C °ञ्चाला ° 4 C omits from रत्न °.....सुवर्णवर्णो
5 B omits °रत्ननेपथ्या 6 C omits मुद्रितः.....नेन in the next line. 7 B
omits दक्षिण °.

इह बाह्यकोणस्थमण्डलस्य देवतास्थाने पट्टिकायामष्टाविंशतिचन्द्रमण्डलानि 'पश्यति । तन्त्रान्तरादिषु षोडशबोधिसत्त्वव्यासो न सङ्गतः । केचिदभ्यन्तरमण्डलमिति तन्त्रवचनाद्बाह्य-
कूटागारस्याभ्यन्तरे द्वितीयकूटागारमाहुः ।

कश्चित्तु महावैरोचनादयो नव तथागताः सोष्णीषा भिक्षुवेशधारिण इत्याह ।

पद्मावलीपरिकरितचक्रवाटस्याभ्यन्तरे ऐशानदिशमारभ्य दक्षिणावर्त्तेन नीलकण्ठा-
दिन्यासः ।

तत्रैशान्यां वृषभे नीलकण्ठः शुक्रो यज्ञोपवीती सव्ययोर्वज्रं वरदमुद्रां च वामयो-
स्त्रिशूलं खड्गं च ।

गरुडे[90a] विष्णुः कृष्णः सव्ययोर्गदापद्मे^३ वामयोः शङ्खचक्रे ।

वज्रहेमा विष्णुरिव सुवर्णवर्णा इति विशेषः ।

मयूरे वज्रघण्टः षण्मुखो रक्तः सव्ययोः शक्तिवज्रे वामयोः कुक्कुटी वज्रघण्टा च ।

कौ^४मारी वज्रघण्टवत् ।

हंसे मौन^५वज्रः पीतश्चतुर्मुखः सव्ययोर्वज्राश्वसूत्रे वामयोर्दण्डकमण्डलधरः ।

वज्रशान्तिर्ब्रह्मवत् ।

श्वेत^६षड्दन्तदन्तीन्द्रे व^७ज्रायुधः पीतो ललितासनः सव्यकरेण वज्रं दधानः कटि-
न्यस्तवामहस्तेन वज्रम् ।

वज्रमुष्टिर्देवी वज्रायुधवत् ।

सप्ताश्वरथे वज्रकुण्डलीक्रोधो रक्तः सव्यकरेण पद्मं[90b] वामे पद्मस्थ^८मूर्यमण्डलम् ।

वज्रामृता वज्रकुण्डलीवत् ।

हंसे वज्रप्रभक्रोधः सितः सव्यहस्ते वज्रं वामे पद्मस्थचन्द्रः ।

वज्रकान्तिर्वज्रप्रभवत् ।

^९छागले वज्रपिङ्गलक्रोधो रक्तः सव्यभुजे वज्रं वामेन मानुषमादाय भक्षयति ।

वज्रमेखला वज्रपिङ्गलवत् ।

पद्मे वज्रसौम्यक्रोधः पीतः^{१०} शरधनुर्धरः ।

वज्रसौम्या^{१०} वज्रसौम्यवत् ।

1 B omits a long portion from पश्यति.....^१ स्याभ्यन्तरे 2 C ° वज्रे
3 B कु° 4 B °र° 5 C omits श्वेत° 6 C चन्द्रव° 7 C omits सूर्य°...पद्मस्थ°
8 C adds ईशाने before this. 9 B omits 10 B ° स्यो.

भेके वज्रगुरुक्रोधो गौरोऽक्षमूत्रकमण्डलधरः ।

गुरुवज्रा वज्रगुरुरिव ।

पद्मे वज्रशुक्रक्रोधः^१ शुक्रोऽक्षमूत्रकमण्डलभृत् ।

शुक्रवज्रा वज्रशुक्रवत् ।

कच्छपे वज्रदण्ड^२क्रोधः सव्ये वज्रं वामे दण्डः ।

दण्डवज्राग्नी वज्रदण्डवत् [91 a] ।

वज्रराहुक्रोधो रक्तकृष्णः चन्द्रमूर्धमण्डलभृत्सव्येतरकरः ।

वज्रासुरी वज्रराहुरिव ।

वज्रकेतुक्रोधः कृष्णः खड्गनागपाशधरः ।

वज्रनागी वज्रकेतुवत् ।

एतच्चतुष्टयं वज्रसौम्यादिपट्टं च तन्त्रान्तरोक्तं लिखितम् ।

कुञ्जरे वज्रशौण्डः सितः सव्ये वज्रं वामेन लाङ्गलम् ।

वज्रविनया वज्रशौण्डवत् । वामेन खट्वाङ्गं विभर्तीति विशेषः ।

कौकिलरथे वज्रमालः श्यामः सव्ये वज्रं वामे कुसुममाला ।

वज्रासना वज्रमालवत् । शक्तिमृद्वामभुजेति विशेषः ।

शुक्र^३रथे वज्रवंशो^४ गौरः सव्ये [91 b] वज्रं वामे मकरध्वजम् ।

वज्रवंशा^५ वज्रवंशवत् रक्तवर्णेति विशेषः ।

मण्डूके विजयवज्रः सितो वज्रखड्गधरः ।

वज्रसेना^६ विजयवज्रवत् ।

पुष्पविमाने वज्रमुसलो गौरो वज्रमुसलभृत्सव्येतरकरः ।

वज्रदूती वज्रमुसलवत् वामेन खट्वाङ्गधारिणीति विशेषः ।

छागले वज्रानलो रक्तः सव्याभ्यां वज्रं^७ कवचं^{१०} च वामाभ्यां दण्डं कमण्डलुं च धत्ते ।

वज्रज्वाला वज्रानलवत् ।

महिषे वज्रकालः कालवज्रमङ्कुशं च धत्ते ।

1 B omits वज्रं 2 B omits ° शुक्रः क्रोधः 3 B omits क्रोधः 4 B चक्रं
5 B °क्रं 6 C वज्रावेशी 7 B omits 8 C वज्रासना 9 B °ज्रांक्रं 10 B °केवलं.

वेताले¹ वज्रकाली कृष्णा वज्रं खट्वाङ्गं च विभ्राणा ।

शेषनागे वज्राङ्कुशो नीलो वराहवक्त्रो[92a] वज्रमङ्कुशं च दधानः ।

पुरुषे वज्रमुखी नीला वराहमुखी वज्रगङ्गाधरा ।

मकरे नागवज्रः सितोऽष्टफणः सव्ये वज्रं वामे नागपाशः ।

मकरे वज्रमकरा सिताष्टफणा सव्ये वज्रं वामे वज्राङ्गमकरः ।

मृगे वज्रानिलो² नीलः सव्ये वज्रं वामे वातपुटः³ ।

वेगवज्रिणी वज्रानिलवत् ।

वेताले वज्रभैरवो नीलो वज्रगदाधरः ।

वज्रविकटा वज्रभैरववत् । वामेन पाशधारिणीति विशेषः ।

मूषके वज्रविनायकः सितो गजमुखः सव्याभ्यां वज्रपरशुभृत् वामाभ्यां त्रिशूलदण्डधरः
सर्पय[92 b]ज्ञोपवीती ।

मूषके⁴ पूतना⁵ नीला सलोमा⁶ सव्ये वज्रं वामे सम्मार्जनी ।

भीमा श्यामा सव्येन वज्रं वामेन खड्गफे⁷तकधरा ।

श्रीगौरवर्णा सव्येन वज्रं वामेन पद्मम् ।

सरस्वती सिता सव्येन⁸ वज्रं वामेन⁹ वीणाम् ।

सिंहदुर्गा श्यामा सव्ययोर्वज्रचक्रे वामयोः पट्टिशं¹⁰ शङ्खं च ।

अत्र नीलकण्ठादिदेवतानां दक्षिणकरेषु यथासम्भवं वज्राणि त्रिमूचिकानि वेदित-
व्यानि ।

पश्चिमे नागवज्रसमीपे पद्मे पृथ्वी सुवर्णवर्णा हस्ताभ्याममृतकलशधरा ।

असुराश्च नानावर्णाः सकवचा¹¹ः खड्गधराः सभूतमृदासना नागाश्च सम[93a]णि-
फणाः सभार्याः साञ्जलयः ।

चक्रत्राटस्य बाह्ये आग्नेय्यां दिशि अविद्यादिना रक्ताः नैऋत्यां प्रेतगतिस्थाः वायव्यां
तिर्यञ्चः ऐशान्यां मानुष¹²गतिस्थाः । अयं क्रमस्तन्त्रान्तरन्यायेन लिखितः ।

अन्यस्तु वज्रभैरवस्य समीपे पृथ्वी यक्षाश्च¹³ वज्रकालस्य समीपेऽसुराः इत्यादि
कर्मादिषु¹⁴ ।

1 B °के 2 B °त्र 3 B °नीला 4 B °पत्रः 5 C °वि° 6 C पूता 7 not in B
8 B °के° 9 C °व्ये 10 C °मे 11 B वक्षं 12 B °कवाः 13 B मनुष्य° 14 B °त्र
15 B दिवष्टे (?).

मण्डलेशस्य हृदि चन्द्रे औँ । औँ मुने मुने महामुनये स्वाहेति मन्त्रः । हृदयमन्त्र-
 श्चायम् । औँ नमो भगवते सर्वदुर्गतिपरिशोधनराजाय तथागतायार्हते^१ सम्यक्सम्बुद्धाय ।
 तद्यथा औँ शोधने शोधने विशोधने^२ विशोधने^३ सर्वपापविशोधने [१३b] शुद्धे विशुद्धे^४ सर्व-
 कर्मावरणविशुद्धे स्वाहेति मालामन्त्रः । ^५वज्रावेशस्य तु औँ सर्ववित् सर्वापायगतिगहनविशो-
 धने^६ हूँ होः^७ फडिति मन्त्रः सार्वकर्मिकः । औँ वज्रयक्ष हूँ इत्यन्ये^८ ।

॥ इति दुर्गतिपरिशोधनमण्डलम् ॥

१ B °न्ते २ C omits ३ C omits ४ C °द्ध° ५ C omits ६ B °ने
 ७ B हाः ८ B °नेन.

[अथ भूतडामरमण्डलम् ।]

भूतडामरमण्डले वज्रपञ्जरस्याभ्यन्तरे¹ सुमेरूपरि विश्वपङ्कजकर्णिकास्थितविश्वकुलि-
शवेद्युपरि कूटागारस्य नाभौ गजराजोपरि गजरहिते वा विश्वसरोजचन्द्रेऽपराजितं महाभूतं
सितवर्णमर्द्धचन्द्राङ्ककपिलजटामुकुटश्मश्रुकं पञ्चकपालिनं त्रिनेत्रं दंष्ट्राकरालिनं² तुन्दिलं
व्याड्यज्ञोपवीतिनं व्याघ्रचर्मा³ [94 a] म्बरधरं⁴ चतुर्भुजं सव्याभ्यां कार्त्रिडमरुधरं कपालत्रिशूल-
भृद्वामद्वयं रौद्रं प्रत्यार्लादेनाक्रान्तो भूतडामरो महारौद्रो नीलः पञ्चकपालालङ्कृतमुकुटी⁵
पञ्चतथागतमुकुटी पिङ्गो⁶ ध्वजकेशो नीलवस्त्रावृततनुः दंष्ट्राकरालवक्त्रो रक्तनेत्रत्रयः साहसास-
श्चतुर्भुजो दक्षिणेन नीलकरालवज्रमुल्लालयन्वामेन सपाशतर्जनीधरो⁷ द्वाभ्यामावद्धमुद्रः ।
मुद्रा तु—

अनामिकाद्वयं वेष्टयाकुञ्चयेत्तर्जनीद्वयम् ।

कनिष्ठां मध्यमां चैव ज्येष्ठाङ्गुष्ठेन चाक्रमेत् ॥

इत्यनेनोक्ता ।

अष्टभिर्भुजग⁸राजैर्विराजितः । तत्र शिरोवेष्टः⁹ 94b नं प्रांवाभरणं तक्षकां रक्तः,
नन्दोपनन्दौ कर्णकुण्डले¹⁰ पीतात्रेकरत्नेन गणनीयौ, ब्रह्मसूत्रमनन्तः सितः, कटिसूत्रं वासुकिः
शुक्रः, मुद्राभुजयोः केयूरः कुलिकः पारावतवर्णोऽपरभुजयोः केयूरः शङ्खपालो धवलः,
नूपुरौ पद्ममहापद्मौ रक्तावेक एव ।

पूर्वकोष्ठे वृषभसूर्ये महेश्वरः ऊर्ध्वलिङ्गः कपाली भस्मवर्णः स्वश्रोऽर्धचन्द्राङ्क-
जटाविटपी व्याड्यज्ञोपवीती चतुर्भुजः सव्याभ्यां कार्त्रिडमरु वामाभ्यां कपालत्रिशूले
दधानः ।

दक्षिणे गरुडसूर्ये विष्णुः कृष्णो रत्न¹¹मुकुटी सव्याभ्यां कमलखड्गभृत् वामाभ्यां चक्र-
गदाधरः¹² [95a] ।

पश्चिमे हंसचन्द्रे ब्रह्मा सितः चतुर्मुखः सव्याभ्यामक्षमालाच्छत्रदण्डभृत् वामाभ्यां
पद्मकमण्डलधरः ।

उत्तरे मयूरसूर्ये कार्तिकेयो रक्तस्त्रिचीरः सव्येन चामरं वामेन शक्तिं विभक्तिं ।

ऐ¹³शाने मूर्ध्नि¹⁴कचन्द्रे गणपतिः सितो गजास्यस्त्रिनेत्रोऽर्धचन्द्रशेखरश्चतुर्भुज¹⁵ः
सव्याभ्यां मूलकपरशू वामाभ्यां त्रिशूलकपाले विभक्तिं ।

1 C ° रम्ये 2 omitted in B 3 B ° म्बर 4 C ° रः 5 B ° ब्रह्मे 6 B ° न
7 B ° लौ 8 B ° कं 9 C दधानः 10 B ई° 11 B मूल° 12 B सत्तरः.

आग्नेये सूर्यमण्डले आदित्यो रक्तः सव्येन वामेन^१ च सरोजस्थसूर्यमण्डलभृत् ।
 नैर्ऋत्ये रथस्थसूर्यचन्द्रे राहू रक्तकृष्णोऽवलपिङ्गोर्ध्वकेशो^२ उवलपिङ्गलचक्षुर्भ्रूमश्रुश्चतु-
 र्दृष्टाविदारितास्यः कराभ्यां कृतचन्द्रसूर्ययुक्ताञ्जलिः [95b] ।

वायव्ये चन्द्रे नन्दी पीतो नृत्यन्नर्धचन्द्रशेखरो व्याडयज्ञोपवीती सव्येतराभ्यां
 डमरुत्रिशूलभृत् ।

द्वितीयपुटे पूर्वस्यां दिशि चन्द्रे श्रीः शुक्ला ह्यञ्जलिना पद्मपुष्पभृत् ।

दक्षिणस्यां चन्द्रे तिलोत्तमा रक्ता धूपकटभृत्^३ धृत्वा नृत्यन्ती ।

पश्चिमायां चन्द्रे शशी रक्ता दीपहस्ता ।

उत्तरस्यां चन्द्रे उमा पीता मूर्ध्नि भोगाकारेण कृतविपरीतहस्ता नृत्यन्ती ।

आग्नेभ्यां चन्द्रे रत्नश्री^४ रक्ता गन्धहस्ता ।

नैर्ऋत्यां चन्द्रे सरस्वती वीणां वादयन्ती ।

वायव्यां चन्द्रे सुर^५सुन्दरी कृष्णा रत्नमालाधारिणी ।

ऐशान्यामिन्दौ विभूतिः पीता नृ[96a]त्यत्रिसूचिकवज्राङ्गकरकिसलया ।

तृतीयपुटे पूर्वस्यां सितैरावतचन्द्रे शक्रः पीतो रत्नमुकुटी सव्येनाभयदो वामेन
 वज्रायुधः ।

दक्षिणस्यां मङ्गिमूर्त्ये यमः कृष्णस्तुन्दिलः कपिलाक्ष^६भ्रूमश्रुजटः पीतवस्त्रः सव्येन
 कपालाङ्कितदण्डभृत् वामेन सतर्जनीपाशधरः^७ ।

पश्चिमायां भुजगचन्द्रे बरुणः सितः सतफणो वामेन नागपाशभृत् सव्येन वरदः ।

उत्तरस्यां यक्षारूढः कुबेरः पीतः पीनो^८ लम्बोदरः^९ रत्नमुकुटी सव्यवामाभ्यां
 गदानकुन्तीधरः ।

आग्नेभ्यां षष्ठागलसूर्ये अग्निः रक्तस्त्रिजटो उवलपिङ्गलकेशश्मश्रुर्लम्बोदरस्त्रिपुण्ड्रो
 यज्ञोपवीती सव्या[96b]भ्यां करदाक्षसूत्रधरो वामाभ्यां त्रि^{१०}दण्डकमण्डलभृत् ।

नैर्ऋत्यां बेताड^{११}सूर्ये नैर्ऋतिः कृष्णः सव्येन खड्गं वामेन मांसपूर्णकपालं दधानः
 कपिलस्फारिभ्रूमश्रुः ।

वायव्यां मृगेन्द्री बातो नीलाञ्जिर्चरः कराभ्यां वातपुटभृत् ।

1 B omits 2 B omits 3 B °धीर्ध° 4 B क्षि° 5 B omits 6 B omits
 सुर° 7 C omits विभूतिः.....दक्षिणस्यां in the third para 8 B °लः 9 B °सृत्
 10 B omits 11 C omits रत्न°.....लम्बोदरः 12 B सृत्त्रि° 13 B °ल° 14 B
 °हरि°.

ऐशान्यां हंसचन्द्रे^१ चन्द्रः शुभ्रो वामेन कुमुदस्थचन्द्रमण्डलं सव्येन वरदः ।
ईशानश्च महेश्वरवत् ।

चतुर्थपुटे^२ पूर्वस्यां विधौ सिंहध्वजधारिणी सिता सिंहध्वजभृत् ।

दक्षिणस्यामिन्दौ विभूती रक्ताङ्कुशधारिणी ।

पश्चिमायामिन्दौ^३ पद्मवती सिता धनुर्बाणहस्ता ।

उत्तरस्यां शशिनि सुरहारिणी र[१७७a]क्ता चिन्तामणिध्वजभृत् ।

ऐशान्यामिन्दौ वरहारिणी पीता हृदि कृतसपु^४ष्पसम्पुटाञ्जलिः ।

आग्नेय्यां शशभृति रत्नेश्वरी पीता धूपकट^५ष्ट्रहस्ता ।

नैर्ऋत्यामिन्दौ भूषणा^६ पीता गन्धशङ्खहस्ता ।

वायव्यां चन्द्रे जगत्पालिनी पीता दीपयष्टिहस्ता ।

अत्र सर्वे रवीन्दवो विश्वपद्मस्थाः सर्वा देवताः सत्स्वपर्यङ्गिण्यो विश्विप्रवस्त्ररत्ना-
लंकृताः । आसां न विशेषवचनम् ।

अत्र चक्रेशस्य कुलेशोऽक्षोभ्यः । भगवतो हृद्बीजं हूँ । हूँ वज्रफडिति^६ हृदयम् ।
ओं भूतडामर भूताधिपति अक्षोभ्यकिरीटिन् सर्वभूत[१७७b]प्रेतपिशाचान् साधय हूँ फडिति
वा । अयमेव मन्त्रोऽस्य सार्वकर्मिकः विघ्नान्तकमन्त्रो वा ।

॥ इति भूतडामरमण्डलम् ॥

१ B omits °चन्द्रे २ B omits °पुटे ३ B महा° ४ B °तपु° ५ B °नी
६ B adds ण्.

[अथ पञ्चडाकमण्डलम् ।]

पञ्चडाकमण्डले वज्रभूम्यादिकं कूटागारपर्यन्तं प्रथममञ्जुवज्रमण्डल¹ इव । तत्र कूटागारस्य मध्ये भगवान् वज्रडाकः । पूर्वादिद्वारेषु गौर्यादयः । ऐशानादिकोणेषु पुक्क-
स्यादयः ।

तत्र गौरी सिता सव्येनाङ्कुशधारिणी ।

चौरी पीता पाशधरा ।

वेताली रक्ता भुजाभ्यां स्फोटभृत् ।

धस्मरी हरिता वज्रघण्टाधरा² ।

पुक्कसी नीला बोधिचित्तघटहस्ता ।

शबरी सिता मेरुधरा ।

चण्डाली नीला वहिकुण्डभृत् [98a] ।

डोम्बी विश्ववर्णा महाध्वजपताकां धत्ते ।

पूर्वकूटागारस्य मध्यचन्द्रे बुद्धडाकः शुक्लास्यः मूल³मुखं शुक्लं वामं रक्तं शेषास्यानि नीलानि । दक्षिणाष्टकपालेषु मयूरमहिषनक्रमीनगजकूर्मशेषनागहंसाः । वामाष्टकपालेषु गोधा ज्येष्ठी हलाहलाञ्जनाभौ मूषकः चमरी गन्धी वातकक्ष ।

पूर्वादिद्वारेषु ऐशानादिकोणेषु च यथाक्रमं देव्यः ।

तत्र सन्दंशा नीला सन्दंशाहस्ता ।

पाशिनी पीता पाशभृत् ।

वागुरा रक्ता वागुरजालधारिणी ।

[अङ्कुशी] हरिता⁴ अङ्कुशाहस्ता⁵ ।

पुष्पा शुक्ला पुष्पकरणधरा⁶ ।

धूपा कृष्णा धूपकटभृत्हस्ता ।

दी[98b]पा पीता⁷ दीपयष्टिभृत् ।

गन्धा पीता गन्धपूर्णशाहस्ता ।

1 B °ले 2 B °रस° 3 B °व्या° 4 B omits मूल° 5 B °जे° 6 B ग°
7 B °द° 8 B °द° 9 B omits 10 B °धारिणी 11 B °हस्ता 12 B omits.

दक्षिणमण्डलस्य मध्ये रत्नडाकः पीतास्यो मूलवाममुखे पीतसिते । शेषास्यानि नीलानि । सव्यकपालेषु कारण्डवचक्रवाकैडकचकोरश्येनपाणजिचिल्लकुरराः वामेषु कर्कोटक-शङ्खपालकुलिकपद्मतक्षकवासुक्यनन्ताः ।

पूर्वादिद्वारेष्वैशानादिषु च देव्यः ।

तत्र सूर्यहस्ता सिता सूर्यमण्डलधरा¹ ।

दीपा नीला दीपयष्टिभृत् ।

रत्नोल्का² पीता³ रत्नधरा ।

तडित्करा हरिता विद्युलताधारिणी ।

लास्या रक्ता सगर्वं सवज्रलास्याभिनयोभयभुजा⁴ [99a] ।

माला रक्ता कराभ्यां रत्नमालाभृत् ।

गीता रक्तसिता भुजा⁵भ्यां कंसिके वादयन्ती ।

नृत्या विश्ववर्णा सवज्रभुजाभ्यां नृत्यन्ती ।

पश्चिममण्डलस्य मध्ये पद्मडाको रक्तास्यो मूलवाममुखे रक्तसिते शेषमुखानि नीलानि । सव्यकपालेषु भल्लुकगृध्रगण्ड⁶गवयव्याघ्रमर्कटनक्रशृगालाः । वामेषु काको-ल्लकवकर्सिहसारसच्छागमृगशूकराः ।

प्रागादिद्वारेषु ऐशान्यादिषु च देव्यः ।

तत्र पद्मा शुक्ला पद्महस्ता ।

धर्मोदया पीता धर्मोदयधरा ।

स्फोटा कृष्णा भुजाभ्यां स्फोटभृत् ।

स्वा [99b] श्लेषा हरिता बुद्धानुरागानुबन्धेन स्वाश्लेषणपरसवज्राब्जभाजनभुजयुग्मा⁷ ।

वंशा रक्ता कराभ्यां धृतवंशं वादयन्ती ।

वीणा पीता वीणावादनपरकरद्वया ।

मुकुन्दा⁸ सिता कराभ्यां मुकुन्दं⁹ वादयन्ती ।

मुरजा धूम्रवर्णा¹⁰ मुरजवादनपरभुजद्वया¹¹ ।

1 C °भृत् 2 B omits 3 B omits 4 B reads differently as लास्या-
मिनया सवज्रकरद्वया । 5 B करा ° 6 B °गुंशा ° 7 B करास्फोटभृत् 8 B °करद्वया 9 B °ब्जा
10 B °ण्ड 11 B °भा 12 B °परा.

उत्तरे कूटागारस्य मध्ये विश्व¹डाकः श्यामास्यो मूलमश्वमुखमपराणि² दिव्य³-
मुवानि । मूलमुखमपि दिव्यमिति पक्षान्तरम् । वामे सितं शेषाणि नीलानि । सव्यकपालेषु
बुधबृहस्पतिकेतुराहुमङ्गलशुक्रशने⁴श्वरविष्णवः [100a] । वामेष्विन्द्रब्रह्मरुद्रकामदेवबलभद्रक्ष-
पणकवेमचित्रि⁵बलयः ।

पूर्वादिद्वारेष्वैशानादिषु च देवताः ।

तत्र तालिका⁶ सिता तालिकाहस्ता⁷ ।

कुञ्ची पीता कुञ्चिकाहस्ता ।

कपाटा⁸ रक्ता कपाट⁹धरा ।

पटधारिणी कृष्णा कराभ्यां काण्डपटं बिभ्रती ।

लोचना सिता चक्रधरा ।

मामकी नीला वज्रहस्ता ।

पाण्डरा रक्ता पञ्चपाणिः ।

तारा हरिता नीलोत्पलधारिणी ।

महाकूटागारस्य द्वारेष्वैशानादिषु च गौर्यादयः पुक्क¹⁰स्यादयश्च पूर्ववत्¹¹ ।

इह वज्रडाकः आसन¹²वर्णसंस्थानवक्त्रमु [100b] जादिभिर्नवात्मकहेरुकमण्डले यथा
षोडशभुजदेववज्रालिङ्गितो नेरामाऽपि तथा । अत्र चक्रादिडाकास्तु चत्वार उक्तविशेषै¹³-
र्वज्रडाकसमा आलिङ्गितदेव्यस्तेषां यथाक्रमं लोचनामामकीपाण्डराताराः सितपीतरक्तहरिताः
कर्त्रितर्जनीयुक्तभुजद्वयाः । पञ्चापि डाकाः प्रत्येकं पञ्चबुद्धमुकुटाः¹⁴ ।

सर्वेषु च कूटागारेषु देव्यो नम्रा रक्तवर्णुलत्रिनेत्रा दंष्ट्राकरालैकवक्त्रा द्विभुजा ज्वल-
दूर्ध्वकपिलकुन्तला ललाटस्थपञ्चकपाला गलावलम्बिशुष्कतृमुण्डमाला [101a] पञ्चमुद्राविभू-
षिताः विश्वपञ्चमूर्त्येषु प्रत्यालीढेन नृत्सन्तो विशेषवचने हृदि वाममुष्टितर्जन्या तर्जयन्त्यः ।

आलिङ्गितदेवीनां तु न¹⁵ पृथगासनम् । गौर्याद्यष्टानां यथाक्रमं ब्रह्मेन्द्रोपेन्द्ररुद्र¹⁶यम-
वरुणकुम्भरैर्ऋतिवैमचित्रिणः शवस्थानेष्विति पक्षान्तरम्¹⁷ ।

डाका गौर्यादयश्च वज्रडाकाभिमुखाः । अन्या देव्यः स्वस्वाधिपत्यभिमुखाः ।

इवजस्य मूर्ध्नि वज्रभृद्वज्रं च । द्वारकोणदेवीनां तु चिन्हं शाश्वतरत्नेशामिताभाः ।

1 C omits 'डाकः.....मध' 2 C °रे 3 C °स्य 4 C °नि 5 C °त्र °
6 B तत्रालिकालि 7 C °धरा 8 B °पिता 9 B °ल 10 B °ष्क 11 B प्राग्वत् 12 B °नेन 13 B has °शेषेषोऽप्येषैर्वै 14 B °टीः 15 B omits 16 B omits °स्य 17 C °रे.

शाश्वतस्य चक्रधरश्चक्रं^१ च । द्वारकोणदेवीनां चिन्हं रत्नामि^२ 101b) ताभामोघ-
सिद्धयः ।

वज्रसूर्यस्य रत्न^३पाणिश्चितामणिश्च । द्वारकोणदेवीनां कायचित्तामिताभामोघसिद्धयः ।
पद्मनर्तेश्वरस्य पद्मधरो वज्रपद्मं च । द्वारकोणदेवीनां कायगुणाक्षोभ्यामितायुषः ।
परमा^४श्वस्य खड्गधरः खड्गश्च । द्वारकोणदेवीनां कायचित्तामिताभामोघसिद्धयः ।
बाह्यगौर्यादीनां पूर्ववत् ।

वज्रादिडाकानां यथाक्रमं द्विजानि हूँ ओं त्रीं ओं खै । [हृदयमन्त्रास्तु]—ओं धर धर
धारय धारय मर्द मर्द वज्रधृक् फट् स्वाहा ।

ओं शाश्वत परमशाश्वत एबोहि जिनजिक् हूँ फट् स्वा 102a) हा ।

ओं वज्रसूर्य तमोविधमन समय^५स्त्वमहं रत्नधृक् हूँ फट् स्वाहा ।

ओं वज्रधर्म समयस्त्वं ह्रुल्ल ह्रुल्ल आरोलिक् हूँ फट् स्वाहा ।

ओं फ्र फ्र हि हि प्रज्ञाधृक् फट् स्वाहा इति ।

नमः समन्तबुद्धेभ्यो नमो वज्रमहाक्रो^६धाय महादंष्ट्रोत्कटभैरवाय वज्रसन्दोहदर्पाय
अमृतकुण्डलि^७ हूँ इति विघ्नान्तकस्य मन्त्रः सार्वकर्मिकः ।

एषां पञ्चडाकानामन्यतमस्य^८ मण्डलमध्यभागे तु^९ प्रत्येकं पृथक्मण्डलम् । तदुक्तं
भगवता—

यस्यैव बुद्धनाथस्य मध्ये भवति मण्डलम् ।

तस्यैव मण्डलं प्रोक्तं मण्डलस्या^{१०}परिग्रहात् ।

ए[102b]कैकं मण्डलं भाव्यमथवा सर्वमण्डलम् ॥ इति ।

॥ इति पञ्चडाकमण्डलम् ॥

1 B ° धरं च चक्रं 2 C रत्न रत्न° 3 B पद्म° 4 B म° 5 C omits this
mantra 6 B ° जक्रो° 7 C ° ली 8 C ° नमन्वस्य 9 B मध्ये भाव्यते 10 B ° सार°.

[अथ षट्चक्रवर्तिमण्डलम् ।]

षट्चक्रवर्तिमण्डले वज्रभूम्यादिदशारचक्रपर्यन्तं¹ यथा मञ्जुवज्रस्य मण्डले । दशार-
चक्रे दशक्रोधाः परं त्रैलोक्यविजयक्रोधमण्डलोक्ता वज्रदण्डादयो वज्रपातालपर्यन्ता एवं
विशेषाः । अस्य दशारचक्रस्य नाभ्यन्तर्धर्मोदया मध्येऽनिलानलजलहेममहीमण्डलसुमेरुपरि
विश्वाम्भोजनाभौ महाकूटागारम् । धर्मोदयाऽत्र ना²स्तीति पक्षान्तरम् ।

महाकूटागारनाभिर्यकूटागारमध्ये सि³तसिहोपरि विश्वसरोरुहस्थसूर्यमण्डलमध्यस्थं
वज्रसखं विभावयोदित्यभिधानोक्तोक्तत्वात्सूर्यस्थभैरवगौर्यावुपरि वज्रपर्यङ्कनिषण्णो[103a]
ज्ञानडाको वज्रसखः श्वेतः कृष्णो वा वज्रवज्रघण्टासव्येतरकराक्रोडितदेवीकः । सा तु सवज्र-
तर्जनीकोष्⁴तसव्यकरा रजःपूर्णकपालभृदालिङ्गितवामभुजा रक्तवर्णा ज्ञानडाकिनी वज्र-
धात्रीशरीरिति वज्रवाराहीति वाऽपरनामधेया ।

अत्र पूर्वादिषु दक्षिणावर्तेन बुद्धडाकिन्यादीनां पञ्चानां न्यासः । तत्परिवाराणान्तु
प्रतिमण्डलं पूर्वाद्विद्वारेषु वामावर्तेनाग्न्यादिविदिक्षु दक्षिणावर्तेन ।

वज्रसखस्य दिक्षु यथाक्रमं डाकिनीलामाखण्डरोहाराूपिण्यो⁵ नीलपीतरक्तहरिता
आ[103b]त्तीदस्थाः ।

द्वारेषु खण्डकपाल⁶महाकङ्कालविकटदंष्ट्रिणः सवज्रवज्रघण्टा हस्ताभ्यां प्रचण्डा-
चण्डाक्षीप्रभावतीमहानासाः भस्म⁷शुभ्रवर्णाऽऽलिङ्गिताः ।

ततो वैरोचनकूटागारस्य मध्ये⁸ सिहोपरि विश्वाब्जचन्द्रस्थब्रह्मणो हृदि वज्रपर्यङ्की
बुद्धडाकः शुभ्रश्चक्रचक्राङ्कघण्टाभृत्स⁹व्यवामभुजालिङ्गितसितबुद्धडाकिनीकः ।

द्वारेषु सुरावैर्यमिताभवज्रप्रभवज्रदेहाः श्वेताश्चक्रचक्रघण्टाभृद्भुजाभ्यां वीरमतीखर्वरी-
लङ्केशरीदुमच्छायाः पीताऽऽलिङ्गिन्यः ।

रत्नेशकूटागारस्य म[104a]ध्ये तुरगोपरि विश्वाब्जसूर्यस्थादित्यहृदि वज्रपर्यङ्की
रत्नडाकः पीतः सव्यवामभुजाभ्यां रत्नरत्नाङ्कघण्टाभ्यामालिङ्गितरत्नडाकिनीकः ।

द्वारेषु अङ्कुरिकवज्रजटिलमहावीरवज्रङ्ककाराः पीताः सरत्न¹⁰[रत्नघण्टाहस्ताभ्यां
ऐरावतीमहाभैरवावायुवेगासुराभक्ष्यः हरिताऽऽलिङ्गिताः ।

1 B omits वषा.....पातालपर्यन्ता 2 B °यक्रमोऽ 3 B °स्थि° 4 B omits
°वज्र° 5 C °क्रोड्य° 6 B °करालवज्र° 7 B धर्म° 8 C °नां शत्य° 9 B °णी 10 B
°लि° 11 C °त्वा 12 B omits 13 B omits °सूत° 14 B presents a long
gap at this point. For the bracketted portion C is our only guide.

अमिताभकूटागारस्य मध्ये मयूरोपरि विश्वाब्जसूर्यस्थमहेश्वरहृदि वज्रपर्यङ्की पद्मडाको रक्तः पद्मपद्माङ्कघटाश्चितदक्षिण[वाम]^१पाणिभ्यामालिङ्गितरक्तपद्मडाकिनीकः ।

द्वारेषु सुभद्रवज्रप्रभमहाभैरवविरूपाक्षाः रक्ताः सपद्मपद्मघण्टाहस्ताभ्यां श्यामादेवी-सुभद्राहयकर्णाखगाननाः सिताऽऽलिङ्गिताः ।

अक्षोभ्यकूटागारस्य मध्ये गजोपरि विश्वाब्जसूर्यस्थविष्णुहृदि वज्रपर्यङ्की वज्रडाकः कृष्णः सव्येतरपाणिभ्यां वज्रवज्रघण्टाभृद्भुजाभ्यामालिङ्गितवज्रडाकिनीकः । सा तु रक्ता कृष्णा वा ।

द्वारेषु महाबलरत्नवज्रहयग्रीवा[का]^२शगर्भाः कृष्णाः वज्रवज्रघण्टाहस्ताभ्यामालिङ्गित-चक्रवेगाखण्डरोहाशौण्डिनीचक्रवर्मिण्यः पीताः क्रोडयन्ति ।

अमोघसिद्धिकूटागारस्य मध्ये गरुडोपरि विश्वाब्जसूर्यस्थेन्द्रहृदि वज्रपर्यङ्की विश्वडाको हरितः सव्येवामहस्ताभ्यां विश्ववज्रविश्ववज्राङ्कघण्टाश्चिताभ्यामालिङ्गितहरितविश्वडाकिनीकः ।

द्वारेषु हेरुकपद्मनर्त्तेश्वरैरोचनवज्रसत्त्वा हरिता विश्ववज्रविश्ववज्रघण्टाधरकराभ्यां सुर्वारामहाबलाचक्रवर्त्तिणीमहावीर्या धूम्रधूसरवर्णा उत्सन्नयत्नः ।

चतुर्विंशतिवीरा आलीढस्थाः ।

इह डाकिन्यादिचतस्रो वामे कपालं खट्वाङ्गं च दक्षिणे डमरुं विभ्रत्यः ।

ज्ञानडाकिन्याश्चण्डाल्यादीनां चोद्यतदक्षिणकरे वज्रतर्जनीं च ।

बुद्धडाकिन्या वारमत्यादीनां च चक्रवत्तर्जनीं च] ।^३

रत्नकडाकिन्या ऐरावत्या^४दीनां च सरत्नतर्जनीं च ।

पद्मडाकिन्याः श्यामादेव्यादीनां च सपद्मतर्जनीं च ।

वज्रडाकिन्याश्चक्रवेगादीनां च सवज्रतर्जनीं च ।

विश्वडाकिन्याः सुवीरादीनां च विश्ववज्रतर्जनीं च ।

सर्वासामपि ज्ञानडाकिन्यादीनामालिङ्गनवामकरेषु सुचन्द्रस्थ^५पूर्णक[104b]पालानि ।

महामण्डलस्य द्वारेषु काकास्योष्कास्याश्चानास्याशूकरास्या नामरूपवक्त्राः यथाक्रमं नीलपीतरक्तहरिताः अङ्कुशापाशस्फोटघण्टाभृत्सव्यभुजाः ।

कोणेषु यमदाही^६यमद्वितीयमदंष्ट्रीयममथन्यो मानुषीमुखः सव्येतरदेवीवर्णाः सव्येतर-शरीरार्था दर्पणवीणागन्धशङ्करसभाजनभृत्सव्यकराः ।

अष्टावपीमाः कपालखट्वाङ्गभृद्दामभुजा आलीढस्थाः ।

१ Not in the Ms २ Not in the Ms ३ B resumes after this
४ C ° तीमहाभैरवा ° ५ B सव्येतरः ° ६ B ° स्वारे ७ B ° दि.

पण्णामपि कूटागागणां कोणेषु शुक्रादिपूर्णाणि कपालानि विश्वा [105a] वजस्थानि ।
डाकिन्यादयो यममथनीपर्यन्ता विश्वाब्जमूर्यस्थशेषु स्थिताः । चक्रवर्तिन्योऽपि
शवस्था इति पश्चान्तरम् ।

देवताः पश्चात्स्वलयाग्र^१चर्मवसना धृतयज्ञोपवीता गलावलम्बितसार्द्र^२मुण्डमालाः
कृष्णजटामुकुटिन्यः । देव्यस्तु नग्ना मुक्तकृष्णकुन्तला गलावलम्बिशुक्लमुण्डमालाः ।

द्वाचत्वारिंशदपि देवता द्विभुजा त्रिनेत्रैकवक्त्रा वज्रमालाङ्कललाटोपरि धृतपञ्चकपालाः
केयूरधुर्धुग^३दिभिर्मण्डिताः पञ्चमुद्रिण्यः । च [105b] चक्रवर्तिनः परं पण्मुद्रिणो मण्यर्धचन्द्रविश्व-
वज्राङ्कजटामुकुटाः स्वस्वचक्रेशाभिमुखाश्चतुस्त्रिंशद्व्यो मध्यचक्रेशाभिमुखास्तु पञ्चचक्र-
वर्तिनः ।

काकास्यादयो त्रीगस्तु स्वप्रज्ञाभिमुखा एवमयमेकः पक्षः ।

पट्चक्रवर्तिनाऽप्यालीढचरणा इति विशेषाद्वितीयः पक्षः ।
व

एतत्पक्षद्वयेऽपि ज्ञानडाको बुद्धडाकश्च तयोर्माण्डलेयाश्च सिंहोपरि । रत्नडाकस्त-
न्माण्डलेयाश्च [नुरगोपरि । पद्मडाकस्तन्माण्डलेयाश्च]^४ मयूरोपरि । वज्रडाकस्तन्माण्डलेयाश्च
ह [106a] स्तिवाडनाः । विश्वडाकस्तन्माण्डलेयाश्च गरुडवाहनाः ।

एते ज्ञानडाकादयो वज्रपर्यङ्कणः काकास्यादयोऽष्टदिकपालाश्चालीढस्था इति
तृतीयः पक्षः ।

एषु पक्षेषु^५ पश्चान्तरेषु च ज्ञानडाकादीनामेकमुखचतुर्भुजत्वादिकं त्रिमुखषड्भुज-
त्वादिकं पञ्चमुख^६द्वादशभुजत्वादिकमष्टमुखषोडशभुजत्वादिकं च प्रपञ्चितं भगवता ।
प्रत्यविस्तरासाक्षोक्तानि तानि ।

कुलेशास्तु पट्चक्रवर्तिनः स्वस्वमाण्डलेयानाम् । वज्रडाकस्तु पट् [106b] चक्र-
वर्तिनाम्^७ । तस्य ज्ञानडाकः । काकास्यादीनां विश्वडाकः । ज्ञानडाक इति कश्चित् ।

इद्रीजानि ज्ञानडाकादीनां यथाक्रमं ओं भ्रूं औं ह्रीं खूं हूं । हृदयमन्त्रास्तु औं श्री-
महासुख वज्रसत्त्व डाकिनीजालसम्बर हूं आः हूं फट् स्वाहा । औं श्रीबुद्धडाक अललल भ्रूं
आः डाकिनीजालसम्बर हूं फट् स्वाहा । औं श्रीरत्न^८डाक त्रौं^९ आः हूं^{१०} डाकिनीजालसम्बर

1 B °ज्ञा° 2 B °स्वलयाग्र° 3 B °ध° 4 B °धुशु° 5 C omits the
bracketted portion 6 B पञ्चसु 7 B adds षड्भुजत्वादिकं चतुर्मुख° 8 B °म°
9 B °का° 10 B °नी 11 B वज्र° 12 B omits 13 B adds कट्.

हूँ फट् स्वाहा । ॐ श्री वज्रडाक ह्रीः हूँ^१ डाकिनीजालसम्बर हूँ फट् स्वाहा । [ॐ श्री
 वज्रडाक आः हूँ डाकिनीजालसम्बर हूँ फट् स्वाहा । ॐ श्री विश्वडाक खै अः डाकिनी-
 जालसम्बर हूँ फट् स्वाहेति ॥]^३ ॐ खै हूँ फडिति खण्डरोहायाः १०७० सार्वकर्मिकमन्त्रः ।

॥ इति षट्कर्मसामुहिकम् ॥

[अथ कालचक्रमण्डलम् ।]

कालचक्रमण्डले वज्रपद्मगाम्भ्यन्तरे रक्षाचक्रं दशारं तस्य पूर्वदक्षिणपश्चिमोत्तरारेष्वति-
बलकुम्भकजम्भकमानवका^१ विघ्नान्तकप्रज्ञान्तकयमान्तकप्रज्ञान्तकापरनामानः । आग्नेयाद्यारेषु
नीलदण्डदक्षिराजमहाबलाचलाः । ऊर्ध्वारे उष्णीषचक्रवर्ती अध आरे सुम्भराजः ।

यदुक्तं मूले —

पश्चाच्चक्रं दशदिशि गतं भावयेत् क्रोधवृन्दम् । इति ।

विमलप्रभायां च रक्षाचक्रं क्रोधादिकं स्फारणीयं मण्डलभूमिरक्षार्थमिति [107b] ।

एते क्रोधा वक्ष्यमाणरूपा रक्षाचक्रस्य नाभ्यन्तरे धर्मोदया । यदुक्तं विमलप्रभायाम्-
बाह्ये उत्पत्तिनिमित्तमनन्ताकाशधातुरध्यात्मनि प्रज्ञा धर्मोदया त्रिकोणेति । आकाशधातुरेव
हि धर्मोदयारूपो^२ भावयते मण्डले । धर्मोदयायां मध्ये वायुस्तेजस्तोयपृथ्वीमण्डलस्थ^३सुमेरु-
विश्वारजचन्द्रसूर्ये नीलचिन्दूररूपगह्वमण्डलोपरिस्थितं बहिर्वज्राक्षिराकाशानिलानलसलिलोर्वी^४
परिकल्पितं महाकूटागारम् ।

अथवा रक्षाचक्रं विघ्नोपशममात्र^५प्र 108a] योजनमिति । विघ्नघातानन्तरमचिन्तयित्वा
धर्मोदयां चाभा^६वयित्वा रक्षापञ्जराभ्यन्तरे आकाशधातुवाय्वादिमण्डलानां राहुमण्डल-
पर्यन्तानामुपरिस्थितं बहिराक्षिरादिवलयैः परिवृत्तं महाकूटागारम् । तदर्धं वाच्य^७मण्डलं तदर्धं
क्षिप्तमण्डलं तदर्धं महासुखचक्रं तदर्धं भगवतो हरितपद्मम् । पद्मतृतीयभागे^८ कर्णिका ।

तस्यामुपर्युपरिस्थितचन्द्रसूर्यराहुकालाग्निमण्डलो^९परि उत्तानानङ्गरुद्रहृदययोरासीदेन
नृयन् भगवान् कालचक्रः 108b] कृष्णो मध्यर्धचन्द्रविश्ववज्राङ्कित^{१०}जटामुकुटी वज्रमणि-
वज्रकुण्डलवज्रकण्टिकावज्ररुचक्रवज्रमेखलावज्रन् पुरवज्रपट्टवज्रमालास्वलब्धा^{११}प्रचर्माम्बरधरो द्वाद-
शनेत्रश्चतुर्मुखः । ततः मूलमुखं कृष्णं दंष्ट्राकरालोम्रं दक्षिणं रक्तं सरागं पश्चिमं पीतं
समाधिस्यं वामं श्वेतं शान्तम् । नीलरक्तसितमध्यसव्यवामाक्षयः कण्ठा इति । त्रि^{१२}प्रीवो भगवान् ।
दक्षिणस्कन्धप्रथमो नीलो द्वितीयो रक्तस्तृतीयः शुक्लस्तथा वामो नीलो रक्तः सित इति
षट् [109a] स्कन्धोऽसी । द्वादशबाहुपबाहुतः प्रमृति चतुर्विंशतिसहस्रः^{१३} । तत्र दक्षिणौ द्वौ
बाहु नीलो द्वौ रक्तौ द्वौ शुक्लौ तथा वामौ । एवं कराश्चत्वारः कृष्णाश्चत्वारो^{१४} रक्ताश्चत्वारः

1 B ° जम्भकुम्भ ° 2 B ° मानका 3 C दशारे दिशि वि ° 4 C ° क्षत्व ° 5 B ° थ्या °
6 B omits ° ऋषो 7 Instead of ° मण्डलस्थ ° C has आकाशादिषु चन्द्रमण्डले ।
8 C ° लादिषु ° 9 C ° मनु ° 10 C च भा ° 11 C पद्मम् ° 12 B पद्मभोगिका 13 B omits
° मण्डल ° 14 C ° जमण्डित ° 15 B ° लास्थो ऋष्या ° 16 B omits त्रि ° 17 C ° हस्तः
18 B omits.

शुभ्राः । सव्या वामाश्च प्रीतिकराः । पञ्चाङ्गुल्यस्तासां प्रत्येकं त्रीणि पर्वाणि । तत्राङ्गुष्ठः पीत-
स्तर्जनी शुक्ला मध्यमा रक्ताऽनामिका कृष्णा कनिष्ठा हरिता । हस्तनलात् सर्वाङ्गुलीनां प्रथमा
पर्वपंक्तिः कृष्णा द्वितीया रक्ता तृतीया शुक्ला । ताश्च मुद्रिकाभिर्दीप्तमित्यः ।

दक्षिणेषु करेषु कृष्णेषु⁹ 109b) वज्रवङ्गुत्रिशूलकर्त्रिकाः रक्तेश्वमिवाणवत्राङ्गुशाः⁹
शुक्लेषु चक्रकुन्तदण्ड⁶परशवः । वामेषु कृष्णेषु च वज्रघण्टाफलके विकसितमुख्यवङ्गाङ्गं रक्त-
पूर्णकपालं च रक्तेषु कोदण्ड⁶पाशौ मणिरत्नं पुण्डरीकं च शुक्लेषु दर्पणवज्रशङ्खलाव्रतशिरश्च ।

ऊरुतः प्रभृति रक्तवर्णदक्षिणचरणतलेन रक्तवर्णेन हृद्याक्रान्तः कामदेवो रक्तवर्णः
एकवक्त्रः पञ्चपुष्पवाणधनुः पाशाङ्गुशश्चतुर्भुजः ।

ऊरुतः प्रभृति श्वे^{110a} तवामपादतलेन शुक्लेन हृद्याक्रान्तो रुद्रः शुभ्रः त्रिनेत्रैक-
वक्त्रः त्रिशूलडमरुकपालखट्वाङ्गुस्रतुर्भुजः ।

कामदेवस्य पार्श्वे रतिर्महेश्वरस्य गौरी । एते देव्यो दीनवदनेन⁸ भृतभगवत्करणे ।

भगवतालिङ्गिता तु विश्वमाता प्रत्यालीटस्था सुवर्णवर्णा दक्षिणकौरः कार्तिकाङ्गुशडमरु-
काक्षसूत्राणि वामैः शक्तिपाशापुण्डरीकरत्नानि विश्रती ।

पूर्वदले कृष्णा दीप्ता⁷ कृष्णा सव्यहस्तैर्धूपकटच्छुं चन्दनपात्रं कुङ्कुमपात्रं कस्तूरी-
सहितं कर्पूरपात्रं वामैर्घण्टापत्रं सुरतरुं 110b) कुसुमं नानापुष्पमालां च दधाना ।

दक्षिणे रक्तदीप्ता रक्ता सव्यैर्दापिं हारं मुकुटं कटकं च वामैर्वस्त्रं मेखलां रत्नकुण्डलं⁸
नूपुरं च विश्रती ।

पश्चिमे पीतदीप्ता पीता सव्यैः शङ्खं वेणुं मणि डमरुं च वामैर्वीणां टङ्गां कंसिकां
काहलां च विश्राणा ।

उत्तरे श्वेतदीप्ता श्वेता सव्यैर्दुग्धपात्रमम्बुपात्रदिव्योपथं मद्यपात्रं च वामैर्मृतपात्रं
सिद्धरसपात्रममृतफलं भक्तपात्रं च विश्रती ।

आग्नेयादिषु⁹ धूमामरीचीप्रतिपाखद्योतादेव्यो यथाक्रमं कृष्णरक्तपीतसितवर्णा अष्ट-
भुजैः¹⁰ 111a) स्वस्ववर्णाष्टचामरधराः ।

तासां पृष्ठतो बहिः चिन्तामणिधर्मग¹¹ण्डीकल्पवृक्षधर्मशङ्खानि कृष्णरक्तपीत-
सितानि ।

1 C °ता° 2 C कृष्णकरेषु 3 B adds डमरुदुरध 4 C °त्र° 5 B आपण्ड⁸
6 B दीनवन° 7 C धूपा 8 B °ले 9 B °छ 10 B °जाः 11 C °म°.

कृष्णदीप्तादयोऽष्टौ समपद^१स्थाः । सर्वा विश्वमात्रादिदेव्यः पञ्चमुद्रिण्योऽष्टभुजा
द्वादशलोचनाश्चतुर्वक्त्राः ।

तत्र पूर्वदक्षिणपश्चिमोत्तरक्रमेण मुखानि विश्वमातुः पीतशुक्लीलरक्तानि । एवं
पीतानां देवीनाम् । कृष्णानां तु कृष्णरक्तपीतसितानि रक्तानां रक्तपीतशुक्लीलानि सितानां
सितकृष्णरक्तपीतानि । द्वितीयतृतीयपुटयोर्देवताभिर्न [111b] यनास्त्रिवदनाः षड्भुजाः ।

तत्र पूर्वस्यां दिशि अमोघसिद्धिः कृष्णः कृष्णरक्तसितवदनः सव्यैः करैः खड्गकर्त्रि-
त्रिशूलानि वामैः फलककपालखट्वाङ्गानि दधानो लोचनालिङ्गितः ।

दक्षिणस्यां रत्नसम्भवो रक्तो रक्तसितकृष्णाननः सव्यैरग्निबाणं वज्राङ्कुशं डमरुं च
वामैश्चापं नवांशरत्नं^२ च विभ्राणो मामक्यालिङ्गितः ।

पश्चिमायां वैरोचनः पीतः पीतसितकृष्णमुखः सव्यैश्चक्रं दण्डमभयकरकुलिशं च
वामैः खड्गं वज्रं शृङ्खलां वज्रघण्टां च द[112a] धानस्तारालिङ्गितः ।

उत्तरस्याममिताभः शुभ्रः सितकृष्णरक्तवक्त्रः सव्यैर्मुद्गरकुन्तात्रिशूलानि वामैः
पुण्डरीकदर्पणाक्षमूत्राणि विभ्राणः पाण्डरालिङ्गितः ।

एतं चत्वारः सिताब्जमूर्यस्थाः जटामुकुटिनो मुखानि मूलसव्यवामक्रमेण आग्नेय-
नैऋत्यवायव्यैशानरक्ताब्जेन्दुषु तारापाण्डरालोचनामामक्यो यथाक्रमममोघसिद्धिरत्नेश-^३
शाश्वतामिताभसन्निभाः वैरोचनामिताभामोघसिद्धिरत्नसम्भवैः समापन्नाः । तारायाः खट्वाङ्ग-
स्था [112b] ने उत्पलं वा । अष्टकक्षास्वष्टावमृतकलशाः ।

तृतीयपुटे पट्टिकायां पूर्वद्वारस्य वामपार्श्वे समन्तभद्रो नीलः सव्यैर्वज्रकर्त्रिपरशून्
वामैर्घण्टाकपालब्रह्मशिरांसि दधानः । ब्रह्मशिरःस्थाने उत्पलं वा । धर्म^४वज्रासमापन्नोऽयम् ।

दक्षिणे खगर्भोऽमोघसिद्धिवदन्धवज्रालिङ्गितः ।

दक्षिणद्वारस्य वज्रपाणिर्हरितः सव्यैर्वज्रकर्त्रिपरशून् वामैर्घण्टाकपालब्रह्मशिरांसि
दधानः शब्दवज्रालिङ्गितः ।

क्षितिगर्भो रत्नसम्भवद्रुपवज्रालिङ्गितः ।

पश्चिमद्वारस्य धर्म [113a] धातुवज्रो वज्रपाणिवत् समन्तभद्रालिङ्गितः ।

सर्वनिवरणविष्कर्त्री वैरोचनवत् स्पर्शवज्राश्लिष्टः ।

उत्तरद्वारस्य शब्दवज्रा समन्तभद्रवज्रवद्वज्रपाणिनालिङ्गितः ।

1 B दीपा 2 B °य 3 B °नरत्नं (?) 4 C शङ्खं 5 B °रत्नसम्भव°
6 C धर्मधरतुधर्म°

लोकेश्वरोऽमिताभसन्निभो रसवज्रालिङ्गितः ।

विदिक्ष्वाग्नेयां स्पर्शवज्रा तारेव सर्वनिवरणविष्कम्भना समापन्ना¹ ।

नैर्ऋत्यां रसवज्रा पाण्डरेव लोकेश्वरालिङ्गिता ।

वायव्यां गन्धवज्रा लोचनेव खगर्भालिङ्गिता ।

ऐशान्यां रूपवज्रा मामकीव क्षितिगर्भेना²लिङ्गिता ।

अ[113b]त्रामोघसिद्धयादयस्तथागता बोधिसत्त्वाश्च वज्रासनस्थाः । तारादिदेव्यः पद्मासनस्थाः ।

पूर्वद्वारेऽतिबलक्रोधोऽमोघसिद्धिवत् स्तम्भर्कासमाश्लिष्टः । सा तु लोचनेव³ ।

दक्षिणे जम्भको⁴ रत्नसम्भव⁵वत् मामकीसमापन्ना । सा तु मामकीसमा ।

पश्चिमे स्तम्भको वैरोचनवत् अतिबलालिङ्गितः । सा तु तारेव ।

उत्तरे मानकोऽमितायुरिव जम्भकी⁶समालिङ्गितः । सा तु पाण्डरासमा ।

किन्त्वेते क्रोधा आलीढस्थाः क्रोधदेव्यस्तु प्रत्यालीढस्थाः⁷ । अत्र पुं देवतानामामनं श्वेतपद्मे[114a]षु सूर्यस्थम् । "स्त्रीदेवतानां रक्ताब्जेषु चन्द्रमण्डलानि । अथवा कृष्णश्वेतहरित-चन्द्रस्था रक्ताः पीताः । समन्तभद्राः शब्दवज्राश्च सूर्यमण्डलस्थाः । पंक्तिस्तुक्ता तु शिमल-प्रभायाम्—इह यत्र स्थानं या देवतोक्ता⁸ तत्र सा प्रधानत्वाच्चक्रेशाभिमुखी न तु तद्गुणसङ्गस्था इहास्ति । यत्र देवी घण्टां धर्मशङ्कादिकं च वर्जयित्वा पञ्चविंशति⁹मकच्चित्तमण्डले भावयते तत्रोपविष्टोऽपि भगवान् भवति श्रीसमाजवत् ।

वेदिकायां पूर्वस्थां वामस्य तोरणस्तम्भमूलस्य वामे¹⁰ गन्धा कृष्णा गन्धशङ्खहस्ता ।

सव्यस्य सव्ये माला नीला गृहीतकुसुममाला ।

दक्षिणस्यां धूपा रक्ता धूप¹¹कटञ्जुहस्ता ।

दीपा रक्ता दीपयष्टिधरा ।

पश्चिमायां लास्या पीता पी[114b]तमुकुटभृत् ।

हास्या पीता पीतहारधारिणी ।

उत्तरस्याममृतनैवेद्यापरनामधेयाऽमिता सितफलहस्ता ।

हलाऽक्षताऽमृतफ¹²लेत्यपरनामधेया पीयूषपूर्णपात्रहस्ता ।

सर्वासु च वेदिषु असंख्या विविधा धारिण्यः पूजनैवेद्य¹³देव्यः ।

1 B °ना 2 B °सी ° 3 B °नाकर । 4 C °का 5 B रत्नेषा ° 6 B वज्रमी °
7 C °दाः 8 B omits स्त्रीदेव °.....मण्डलस्थाः । 9 C °ताक्या 10 C °क्षता ° 11 B
omits 12 B omits धूप ° 13 C °ह ° 14 B omits नैवेद्य °.

[पूर्वतोरणस्य पूजादेवीस्थाने नृत्या नीला नृत्याभिनयगृहीतवस्त्रा ।

दक्षिणस्य कामा रक्ता पद्महस्ता ।

पश्चिमस्य वाषा पीता पटहं वादयन्ती ।

उत्तरस्य गीता सिता वज्रधारिणी ।

अयममृतादीनां न्यासोऽभिषेकपटलटीकाक्रमेण यदुक्तं सा[115a]धनपटलटीकायाम् ।
उत्तरस्यां वाषा नृत्याऽऽकाशगीताकामा अधो नैवेद्यामृतफलेति । तत्रापि सेकपटलोक्तो
न्यास एव वेदितव्यस्तदनुकूलग्रन्थयोजनया । अन्यथा पूर्वापरविरोधः स्यादिति । एता द्वादश-
देव्यः पद्मासनस्थाः ।

वाष्मण्डले दिक्ष्वग्जानि रक्तानि । कोणेषु शशिरविरहितेषु विषमपदेन स्थिता देव्यः ।

तत्र प्रेतोपरिस्थितपूर्वाब्जस्य कार्णिकायां चर्षिका कृष्णा त्रिनेत्रैकवक्त्रा सव्याभ्यां
कार्तित्रिशूले वामाभ्यां कपालखट्वा[115b]ङ्गे विश्रती इन्द्रालिङ्गिता ।

पूर्वाषष्टदलेषु भीमा उमा कालदंष्ट्रा उवलन्मुखा वायुवेगा प्रचण्डा रौद्राक्षी स्थूल-
नासाः ।

गरुडोपरिस्थिताग्नेयाब्जवरटके वैष्णवी कृष्णा सव्ययोश्चक्रगदे वामयोः पद्मं शङ्खश्च
ब्रह्मालिङ्गिता ।

दलेषु श्रीर्माया कार्तिर्लक्ष्मीर्विजया श्रीजयन्ती श्रीचक्री च ।

महिषोपरि याम्यपद्मस्य कार्णिकायां वाराही रक्ता शूकरमुखी । सव्ययोर्दण्डखड्गौ ।
वामयोः शृङ्खलाहलके । रुद्रालिङ्गिता ।

दलेषु कङ्काली कालरात्रिः प्रकुपितवदना कालजिह्वा कराली[116a]घोरा विरूपाः ।

मयूरोपरि नैर्ऋत्याब्जस्य कार्णिकायां कौमारी रक्ता षण्मुखी सव्ययोः शक्त्यङ्कुशौ
वामयो रत्नपाशौ गणेशसमापन्ना ।

दलेषु पद्मानङ्गा कुमारी मृगपतिगमना रत्नमाला सुनेत्रा लीना सुभद्रा च ।

पेरावतोपरि पश्चिमपद्मस्य पुष्करे ऐन्द्री पीता सव्ययोर्वज्रबाणौ वामयोर्धण्टाचापौ
नैर्ऋत्यालिङ्गिता ।

दलेषु वज्राभा वज्रगात्रा कनकावती^१] ऊर्वशी चित्रलेखा रम्भाऽहल्या सुतारा च ।

हंसोपरि वायव्याब्जस्य वरटके ब्रह्मणी पीतवक्त्रा सव्ययोः पद्मं ब्रह्म[116b]दण्डं च
वामयोः कुण्डं पात्रं च विष्णुना समापन्ना ।

1 C has a long gap here for the whole of the bracketted
portion. 2 C resumes after this.

दलेषु सावित्री पद्मनेत्री जलद¹वती बुद्धिर्वागीश्वरी गायत्री विद्युत्स्मृतिश्च ।

वृषोपर्युत्तरे सरोरुहस्य कर्णिकायां रौद्री शुभ्रा सव्ययोस्त्रिशूलडमरू वामयोः खट्वाङ्ग-
शरौ यमाश्लिष्टा ।

दलेषु गौरी गङ्गा नि²त्या त्वरिता तो³तला लक्षणा पिङ्गला कृष्णा च ।

सिंहोपरि ऐशानाब्जस्य कर्णिकायां लक्ष्मीः शुक्ला सव्ययोः पद्माक्षमूत्रे वामयोः
पद्मरत्ने कार्तिकेयालिङ्गिता ।

दलेषु श्रीः श्वेता चन्द्रलेखा शशधरवदना हंसवर्णा भृतिश्च पद्मे 117.1 शा तारनेत्रा
विमलशशधरा च ।

एताश्चर्चिका⁴द्या द्वासप्ततिदेव्यश्चतुर्भुजास्त्रिनेत्राः ।

अत्र दल⁵देव्यो ललितपदस्थाः स्वस्वनायिकातुन्यवर्णादिभिः स्वस्वनायिकां
पश्यन्त्य⁶ । नायिकास्त्वष्टौ विशाखपदस्थाः चक्रेशस्ताभिरष्टाभिरात्किङ्कितविशाखपदस्थः ।
अनुनायिकास्तदभिमुखाः ।

कायमण्डले पट्टिकेषु द्वादशपद्मानि चन्द्रमूररहितानि । तत्र दिक्पद्मानि रक्तानि
कोणस्थानि श्वेतानि । प्रत्यब्जदलानि प्रथमपरिमण्डले चत्वारि द्वितीयेऽष्टौ तृतीये षोडश ।
तेषु बहिः परिमण्डले⁸ पूर्ववद्⁹ [117b] लात्प्रभृति दक्षिणावर्त्तेन प्रतिपदातिथिदेवीन्यासः ।

कर्णिकायां तु पूर्णिमाऽऽमात्रास्या च नायकत्वेन स्थिता । तत्र पूर्णिमा प्रज्ञा आमा-
वास्या तूपायो नैर्ऋत्यादिसर्व¹⁰देवताश्चतुर्भुजाः ।

तत्र पूर्वद्वारस्य सव्यप्रदेशे रक्तप्रतोपरि पद्मस्थकर्णिकायां नैर्ऋतिः कृष्णः सव्ययोः
खड्गकर्त्री वामयोः फलकं कपालं च अवलदनलमुखो राक्षसांसमालिङ्गितः । अस्य¹¹ चैत्र-
तिथयः ।

आग्नेये मृगोपरि पद्मस्थ¹²पुष्करे वायुः कृष्णः सव्ययोः कल्पद्रुमः पारिजातपुष्पं च
वामयोर्निद्र[118a]नीलोनीलोत्पलं च प्रचण्डालिङ्गितः । अस्य वैशाखतिथयः ।

दक्षिणद्वारस्य वामे महिषोपरि पद्मस्य कर्णिकायां यमो रक्तः कालीसमालिङ्गितः
सव्ययोर्दण्डखड्गौ वामयोः शृङ्खलापाशौ । अस्य फाल्गुनतिथयः ।

सव्ये मे¹³षोपरि सरोज¹⁴कर्णिकायामग्निः रक्तो वरुणालिङ्गितः सव्ययोः शक्तिदण्डौ
वामयोः पद्मकमण्डलू । अस्य ज्यैष्ठ्यतिथयः ।

1 B °ज° 2 B वृ° 3 B त्रो° 4 B °चक्रा° 5 B omit अत्र दल° 6 C omits
नायीकां पश्यन्त्यः 7 B वै° 8 B वै° 9 C °लं 10 C °र्वाश्वदे° 11 B omits 12 B °ष
13 B °घपु° 14 C महि°

नेत्रस्ये मयुरोपरि सर्गे जस्य पुष्करे पष्मुखो रक्तवर्णः सव्ययोः शक्तिकुम्भौ वामयो रत्नदर्पणौ लक्ष्मीसमापन्नः । अस्याप[118b]दतिथयः ।

पश्चिमद्वारस्य वामे गजोपरि पद्मस्य वरटके कुबेरः पीतः कौबेरीसमापन्नः सव्ययोर्मणि रत्नगदां च वामयोर्नेकुलपद्मे । अस्य पौषतिथयः ।

मध्ये गजोपरि पद्मपुष्करे शक्रः पीतो वासुदेवीसमाश्लिष्टः सव्ययोर्वज्रमग्निबाणं च वामयोर्घण्टापधनुर्पी । अस्याश्विनतिथयः ।

वायव्ये हंसोपरि पद्मजकर्णिकायां ब्रह्मा पीतो विद्युदालिङ्गितः सव्ययोः सूचिरक्ष-
मूत्रं च वामयोः पद्मकुण्डिके । अस्य कार्तिकतिथयः ।

उत्तरद्वारस्य वामे वृषभोपरि पद्मस्य कर्णिकायां रुद्रः शुभ्रो गौ[119a]रीसमापन्नः । सव्ययोश्चिशूलबाणौ वामयोः सर्पवष्टिनवट्टाङ्गधनुश्च । अस्य मार्गशीर्ष^१तिथयः ।

सव्ये मकरोपरि वारिजस्य कर्णिकायां समुद्रः श्वेतः सव्ययोः पाशरत्ने वामयोर्ना-
गपाशश्चन्द्रकान्तमणिश्च वागर्हासमाश्लिष्टः । अस्य श्रावणतिथयः ।

इ^२शाने मूषकोपरि पद्मकर्णिकायां गणेशः सितः सव्ययोः परशुवज्रे वामयोः पाश-
रत्ने कौमारीसमापन्नः । अस्य भाद्रपदतिथयः ।

पूर्वद्वारस्य वामे गरुडोपरि कमलकर्णिकायां विष्णुः कृष्णः श्रीसमाप[119b]न्नः सव्ययोश्चक्रगदे वामयोः पद्मशङ्खौ । अस्य माघतिथयः ।

इह देवा वज्रामनस्थाः चैत्रादिदेव्यो ललितपदाः स्वस्त्राधिपतिनैर्ऋत्यादिभिर्वर्णा-
युधसंस्थानैः समस्तान्^३ पश्यन्ति । ते तु मण्डलेशं तैरालिङ्गितास्ताः ।

पूर्वद्वारे सप्तकृष्णशुक्रैरुद्धमान^४कृष्णरथे नीलदण्डोऽमोघसिद्धिवत् ।

अनेनालिङ्गिता मारीची पीता सव्यकराभ्यां चक्रदण्डौ वामाभ्यां शङ्करत्ने दधाना ।

दक्षिणे सप्तरक्ताश्वरत्नघं टक्षिराजो रत्नेशवत् ।

अनेनालिङ्गिता चुन्दा शुक्ला सव्याभ्यां मु[120a]द्रकुन्तौ वामाभ्यां पद्मदण्डौ
विभागा ।

पश्चिमे सप्तपीतगजपीतरथे महाबलो वैरोचनवत् ।

अनेनालिष्टा वज्रशृङ्खला कृष्णा सव्याभ्यां मणिकुलिशे वामाभ्यां कलश^५सर्पौ विभ्रती ।

उत्तरे सप्तसितसिद्धसितरथेऽचलोऽमिताभवत् ।

अनेनालिङ्गिता भृकुटी रक्ता सव्याभ्यां बाणाङ्कुशौ वामाभ्यां कोदण्डपाशौ दधाना ।

चक्रेशस्योर्ध्वमाकाशे त्रिनेत्रपञ्चवर्गगरुडेनोद्यमाने हरितरथे उष्णीपचक्रवर्ती वज्र-
पाणिरिव ।

अस्य प्रज्ञातिनीला नीलवर्णा सव्याभ्यां कर्त्रिवज्रे वामाभ्यां 120b कपालघण्टे
दधाना ।

चक्रेशस्याधस्तात्पातालेऽष्टपादसप्तकृष्णाशादूलकृष्णरथे सुभगजः समन्तभद्रवत् ।

अस्य प्रज्ञा रौद्राक्षी हरिता सव्याभ्यां परशुत्रिशूले वामाभ्यां नागपाशं खट्वाङ्गं च
विभ्रती ।

तत्र नीलदण्डादिक्रोधा रथोपरि मितपद्ममूर्येष्वान्तीदस्थाः । नायकाः स्वस्वस्थाने
स्थित्वा चक्रेशं पश्यन्ति । मारीच्यादयस्तु प्रत्यान्तीदस्थाः । अनुनायिकाः परस्थानगमनात्
क्रोधान् पश्यन्ति ।

अत्र रथानां कृष्णादिवर्णत्वं भवति कुलवशात् । 'स्यन्दनो द्वाग्मस्ये' इत्यनेन प्रति-
पादितम् । तदनुसारात् शू (121a) करार्दानामपि ।

तोरणस्तम्भानां मध्ये वेदिस्थाने ऊर्ध्वमधश्च फणितः ।

तत्र पूर्वद्वारस्य वामदक्षिणयोर्वासुमण्डलयोर्यथामन्त्ये पद्मकर्कोटकौ कृष्णौ श्वानास्या-
काकास्यालिङ्गितौ ।

दक्षिणद्वारस्य वह्निमण्डलयोर्वासुकिशङ्कपात्नी रक्ता शूकरास्यागृध्रास्याममापत्नी ।

पश्चिमद्वारस्य पृथ्वीमण्डलयोस्तनक्षकमहापत्नी पीता जम्बुकास्यागरुडास्याभ्रिष्टी ।

उत्तरस्य द्वारस्य जलमण्डलयोरनन्तकुर्वालकौ शुक्लौ व्याघ्रास्यालूकास्यालिङ्गितौ ।

ऊर्ध्वाकाशे शून्यमण्डले जयो ह 121b रितानीलालिङ्गितः ।

अधःपाताले शून्यमण्डले विजयो नीलो वज्राक्षीसमापन्नः ।

सर्वे नागा वज्रासनस्थाश्चतुर्भुजाः सव्याभ्याममृतघटं वज्रं च वामाभ्यां पद्मरत्ने
विभ्राणाः ।

पृथ्वीवलयविदिश्यैशान्यामुद्रतं पूर्णिमाचन्द्रमण्डलम् । नैर्ऋत्यामस्तंगच्छन् मूर्यः ।

अग्निवायुवलययोर्मध्ये महाश्मशानेभ्यश्चारचक्राणि दिक्षु रक्तानि विदिक्षु मितानि ।

अत्र पूर्वचक्रे श्वानास्या कृष्णा [दक्षिणे शूकरास्या रक्ता] पश्चिमे जम्बुकास्या
पीता उत्तरे व्याघ्रास्या सिता । आग्नेयादिषु काकास्या गृध्रास्या गरुडास्या उलूका [122a]
स्याः कृष्णरक्तपीतसिताः ।

1 B खड्गं 2 C °र्यस्था 3 B स° 4 C °ग° 5 B °लि° 6 B °रस्य 7 B °मुवजन्
8 B °रट° 9 B omits the bracketted portion.

ऊर्ध्वाकाशस्येऽनिला नीलवर्णा । अस्या रथो यथाऽनिलायाः^१ ।

अधःपातालस्ये वज्राक्षी हरिता । अस्या रथो यथा रौद्राक्ष्याः ।

एताः शानास्यादयो मण्डलपदेन स्थिताः प्रागुक्तपद्मादिभिरालिङ्गिताः कार्तिकपाल-
भ्रमन्त्येतरकरद्वयाश्विनैत्रा नम्राः पञ्चमुद्रिण्यो गलावल्भ्रितमण्डमालाः ।

आद्यष्टानां च क्रमेण तलेषु यथाक्रमं खड्गाभलुकासिंहचमरीभेरुण्डकौश्व^२नीलाक्ष-
वाग्बलयाः ।

एष्वेव ऽमशानेषु वायुबलये पूर्वाम्नेयदिशौ वा 122b युमण्डलस्थौ चन्द्रसूर्यौ दक्षिण-
नेऋत्ये अग्निमण्डलस्थौ बुध^३मङ्गलौ पश्चिमवायव्ये पृथ्वीमण्डलस्थौ केतु^४शनैश्चरौ उत्तरैशान्यां
ताय^५स्थौ शुक्रबृहस्पती ऊर्ध्वशून्यमण्डले राहुरधःशून्यमण्डले कालाम्निस्तथाऽत्र वायुबलये
ध्रुवोऽगस्त्यो नक्षत्राण्यष्टाविंशतिः द्वादश राशयः षोडश कला दश दिग्लोकपालाः नन्दि^६महा-
कालघण्टाकर्णभृङ्गिनः श्वेतपाटा दूत्या हारीती सर्वमिद्वयश्चेत्यादयः^७ सार्धत्रिकोटिभूतविशेषा
नानावर्णाचिह्नसंस्थानाः ।

अत्र च-डा^८दयो देवा वज्रासनस्था दे 123a इत्यस्तु ललितपदस्थाः ।

वाक्मण्डलस्य वेदिश्चिच्छादेव्यः । तत्र पूर्वस्यां वेदिकायां^९ द्वारस्य दक्षिणदिग्देशे
विद्युंश्छा तांश्च, अंशुकेश्छा स्पर्शवज्रेव, कायकण्डूयनेच्छा चामुण्डेश्च, वदनकफोत्सर्जनेच्छा
श्वेणशीव, उष्णाटनेच्छाऽतिबलेव ।

द्वारस्य वामे संतापनेच्छाऽतिनीलेव, स्पर्शेच्छा वज्रशृङ्गलेव, सर्वाङ्गक्षेपणेच्छा^{१०} वारा-
हीव, आंदनेच्छा^{११} शानास्येव, उत्सृष्टभक्ते^{१२}च्छा काकास्येव ।

दक्षिणस्यां द्वारस्य मध्ये स्तोम^{१३}नेच्छा पाण्डरेव, भोजनेच्छा रसवज्रेव, अङ्गमले^{१४}च्छा
वाराहीव, नृस्येच्छा कौमारीव, शोषणेच्छा जम्भनीव ।

वामे आहृष्टा 123b च्छा भृकुटीव, धावनेच्छा रौद्राक्षीव, सूत्रविदशमने^{१५}च्छा
शुक्रास्येव, संग्रामेच्छा गृध्रास्येव ।

पश्चिमायां द्वारस्य मध्ये स्तम्भनेच्छा लोचनेव, गन्धेच्छा गन्धवज्रेव, शयने^{१६}च्छा
ऐन्द्रीव, पेयपिप्पा^{१७}वनेच्छा ब्रह्माणीव, बन्धनेच्छा स्तम्भनीव ।

वामे मेथुनेच्छा धर्मधातुवज्रेव, कौलेनेच्छा मारीचीव, वज्रने^{१८}च्छा जम्बुकास्येव, अहि-
बन्धनेच्छा गरुडास्येव ।

१ C °धोऽतिनीलाया २ B °हृ° ३ B °द° ४ B omits केतु° ५ C °न्यस्थान°
६ B °न्द° ७ B omits °श्वेत्यादयः ८ B बुध्या° ९ B दिसायां १० C मूलेच्छा ११ B
omits वाराहीव, आंदनेच्छा १२ B °वे° १३ C °द° १४ B °से° १५ B °शाव° १६ B
°मगर्जने° १७ C °विष्वा° १८ C °वधे° ।

उत्तरस्यां द्वारस्य सव्ये^१ पृष्ठीच्छा मामकीव, भूपणेच्छा रूपवज्रेव, आसनेच्छा रीर्द्वीव, राउयेच्छा लक्ष्मीरिव, मृदुवचनेच्छा माम^२कीव ।

वा[124a]मे बाधे^३च्छा शब्दवज्रेव, बन्धनेच्छा चुन्दे^४व, बहुकालह^५च्छा व्याघ्रास्येव दारकम्पीड^६नेच्छा उल्लुकास्येव ।

एताः षट्त्रिंशद्देव्यो भाव्याः । यदुक्तं मारणेच्छा वज्रधात्वीश्वरी जन्यो^७न्पादनेच्छा विश्व-मातृजन्येतीच्छाद्वयं तद्यथायोगमिच्छान्तरयोरन्तर्भावितम् । न तु पृष्ठाभाषितम् । अन्या अपि याः काश्चिदिच्छास्ताः सर्वाः षट्त्रिंशदिच्छास्वेव यथायोगमन्तर्भाव्या इत्याकूतेनैव । अन्तर्भाविता चोपलक्षणपरतयैकेच्छा यदुक्तं 'सप्तत्रिंशदिच्छेति'^८ ।

अत एवोक्तं विमलप्रभायाम्—अपरमपि य[124b]क्किञ्चिन्सस्वकृत्यमिच्छा तत्सर्वं योगिनीकृतमन्त्रधातुवशादिति । अत एव रत्नोमण्डले न्यामनीयानि षट्त्रिंशदेव बीजान्युक्तानि । किन्तु तत्र कीलेनेच्छायाः सै इति बीजस्य पूर्वद्वारे वामे न्यास उक्तो वज्रनेच्छायाः कै इति बीजस्य दक्षिणद्वारे वामे अहिबन्धनेच्छायाः लै इति बीजस्यात्तरद्वारे वामे । न त्वेवमिच्छा-देवीभावनायाम् ।

यदुक्तं विमलप्रभायाम्—सप्तत्रिंशदिच्छावाष्पण्डले स्वस्वकुलभेदेन स्वस्वदिक्षिति । एतच्च सर्वमवश्यमित्युपगन्तव्यमन्यथा बहुभोक्तषट्त्रिंशदि 125। छेत्स्यादिवाक्यानां^९परस्पर-विरोधः स्यात् । आसामिच्छानां निवर्तनस्वरूपाः प्रतीच्छाः षट्त्रिंशत् कायमण्डलवेदिषु पूर्ववत् स्वकुलवशात् ।

स्वस्वदिक्षु चक्रेशादितयागतेभ्योऽन्याः सर्वा देवता विचित्ररत्नमुकुटिन्यः । इह यदा भगवान् कालचक्रो वज्रसस्वस्वभावो व्यवस्थाप्यते तदा हरितवर्णोभ्यो^{१०} मुद्रितः ।

एवं विश्वमाता यदा त्वक्षोभ्यस्वभावा तदा नीलाक्षोभ्यमूर्त्या वज्रमस्वेन । एवं विश्व-माता धर्मधात्वीश्वरी^{११}स्वभावा । एवं हि ज्ञानविज्ञानयो^{१२}ः परस्परमुद्रणं भवति । तद् 125। कं विमलप्रभायाम्—परमजिनप्रतिज्ञानभवा^{१३} विश्वमाता ज्ञानधातुर्विज्ञानधातुरिति ।

अत्र ज्ञानं शून्यताकरुणैकरसाक्षरमहासुखज्ञानम् । यदा तु कालचक्रो विज्ञानस्कन्ध-स्तदा विश्वमाताऽऽकाशधातुवज्रधात्वीश्वरीस्वभावेत्यर्थः । अत एवोक्तमालिङ्गिता वज्रधात्वीश्वर्या विश्वमात्रेति वज्रधात्वीश्वर्या सार्धं विज्ञानं गर्भपद्मे महासुखचक्रे इति शेषः^{१४} ।

अमोघसिद्धिरनेशवैरोचनामिताभा हरिताक्षोभ्येण मुद्रिताः । अथवाऽमोघसिद्धीरने-शेन रत्नसम्भवोऽमिताभे[126a]न वैरोचनोऽक्षोभ्येण हरितेन ।

1 C मध्ये 2 B °न° 3 B °हये° 4 B चन्द्रे° 5 B °मोश° 6 C °बीजेनो°
7 C °च्छास्वेव and repeats यथायोगं.....° कूलेनेव । 8 C नयेच्छा° 9 C °वाक्याय°
10 C °स्वर्णाभ्येन ? 11 B °धातु° 12 B ज्ञानयोः only 13 B स्कन्धा 14 C सुख इति ।

समन्तभद्रः शब्दवज्रा सुभराजोऽतिनीलाऽनिला रुद्रो जम्भलो विजयनागश्च
नीलाक्षोभ्यमूर्त्या वज्रसस्त्रेण मुद्रिताः ।

वज्रपाणिर्धर्मधातुवज्रा उष्णीषचक्री रौद्राक्षी विष्णुर्यमो जयनागश्च हरिताक्षोभ्येण ।
अपरास्तु देवताः कृष्णा अमोघसिद्धिना रक्ता रत्नसम्भवेन पीता वैरोचनेन श्वेता
अमिताभेन ।

एते षण्मु^१ट्टिणस्नधागताः सोष्णीषा^२श्चीवरधारिणो धृतभूस्पर्शादिमुद्राः ।

भगवन्क्षेत्रेशस्य हृद्बीजं हूँ । म 126b न्त्रान्तरन्तु विस्तरत्रासानोक्तमिति ।

कथ्यमाना^३ऽपि तथा अमेया मूर्त्तिसम्पदः ।

अम्भोभृद्दृढस्यम्बुवारिधेरक्षयं पयः ॥

श्रीवज्रभृन्मूर्त्त्यमृतप्रवाहा-

दृदश्वदुषैः सुकृतामृतौषैः ।

निःसीममूर्त्त्यैव^४ परस्पराभिः

परार्थकृत् स्यादभयः कृतीशः ॥

॥ इति कालचक्रमण्डलम् ॥

समामेयं निष्पन्नयोगावली ।

कृतिरियं महापण्डिताभयाकरगुप्तपादानामिति^५ ।

I C °नेऽप्रमु° 2 C स्वकीया 3 B °त्रा° 4 C °सूर्या° 5 B °मूर्त्त्युमि° 6 The
post colophon Statement in Ms. C. is as follows:—इति श्रीनिष्पन्न
योगावली समाप्ता । सम्बन्ध १.१.५ मिति वैशाखकृष्णशनिश्चारावारश्वसुन्हुश्वपुस्तकलिखितसिद्धयेकाजुलो
शुभम् ।

B adds after the name of the author the following:—

ये धर्मा हेतुप्रभवा हेतुं तेषां तथागतो ह्यवदत् ।

तेषां च यो निरोध एवं वादी महाश्रमणः ॥ [127a] ॥

अन्धे मातृभुजगगनैकजस्तरे नमे कृष्णमासप्रतिपदायां तिथौ उत्तराषाढारक्षत्रे वैभृतियोगे भौमवारे
श्रीमूर्धमिधुने चन्द्रेषु तद्विने सम्पूर्णं सिद्धेति ।

लिखितेयं ओ बाह्यलोल ब्रह्मचक्रमहाविहारोत्पन्न द्विजवरवंशोद्भू श्रीवज्राचार्यः रत्वीरसिंहेन अयं
निष्पन्नयोगावलीतन्त्रपुस्तकं लिखापितमिति ।

स्वस्ति श्रीगिरिराजचक्रचूडामग्निरनारायणेत्यादि विविधविरुदावलिबिराजमानमानोजत श्रीमन्महा-
राजाधिराज श्री श्री श्री पृथ्वीवीरविक्रम[127b]शाह प्रभुठाकुरस्य विजयराज्ये[128] ।

INDEX

अक्षता	८६	अपराजित	५१
अक्षयमति	४६, ५०, ६७	अपराजिता	७
अश्लोभ्य	३, ४, ५, ७, ८, ११, १३, १४, १६, २१, २२, २३, २८, ३१, ३४, ३८, ३९, ४१, ४३, ४६, ४७, ४९, ५२, ५३, ५४, ५५, ६५, ७८, ८०, ९२, ९३.	अपायस्रह	६६
—किरीटिन्	७४	अमावास्या	८८
—मूर्ति	९३	अमित	५५
अगस्ति	९१	—प्रभ	४६, ५०, ६५
अग्नि	६१, ७३, ८८	अमिताभ	३, ४, ५, ७, ८, ९, ११, १३, १६, २१, २२, २६, २८, ३१, ३४, ३६, ३८, ४१, ४३, ४५, ४६, ४७, ४८, ५३, ५४, ६५, ७७, ७८, ७९, ८०, ८५, ८६, ९२, ९३.
अघोरी	३३	अमितायु	३४, ७८, ८६
अङ्कुरक (रिक्त)	२७, ७९	अमृतकुण्डली	२४, ५१, ५३, ७८
अङ्गुशी	७५	—नैवेद्या	८६
अचल	२, ६, ७, ८, २४, ५१, ८३, ८९.	—प्रभ	६७
अजया	३०	—फला	८६
अङ्गनाभ	७५	अमोघ	७, ८
अतिनीला	९०, ९१, ९३	—दर्शी	४६, ६६
अतिबल	८३	—सिद्धि	३, ४, ५, ७, ९, ११, १३, १६, २२, २८, ३१, ३४, ३८, ४१, ४३, ४५, ४६, ४७, ४८, ५३, ५४, ५५, ६५, ७८, ८०, ८५, ८६, ८९, ९२, ९३.
—क्रोध	८६	अर्कमसि	४०, ४१
अतिबला	८६, ९१	अवलोकित	६५
अनङ्गा	८७		
अमन्त	७२, ७६, ९०		
अनलार्क	२४		
अनिला	९१, ९३		
अन्तर्धानमसि	४०		

अहल्या	८७	—मृदुवचनेच्छा	९२
आकाशगर्भ	२७, ८०	—मैथुनेच्छा	९१
—धातु	९२	—राउयेच्छा	९२
—वासिनी	२३	—वज्रधात्वीश्वरी जन्योत्पादनेच्छा	९२
आदर्शज्ञानादिस्वभाव	४७	—वज्रनेच्छा	९२
आदर्शी	१०	—वज्रनेच्छा	९१
आदित्य	२०, ६२, ७२	—वदनकफोत्सर्जनेच्छा	९१
आरोलिक्	७८	—त्रायेच्छा	९२
आलो	४१	—विद्वेषेच्छा	९१
इच्छादेवी	९१	—विश्वमातृजन्येच्छा	९२
—अङ्गमलेच्छा	९१	—शयनेच्छा	९१
—अंशुकेच्छा	९१	—शोषणेच्छा	९१
—अहिबन्धनेच्छा	९१, ९२	—संप्रामेच्छा	९१
—आकृष्टीच्छा	९१	—सन्तापनेच्छा	९१
—आसनेच्छा	९२	—सर्वाङ्गक्षेपणेच्छा	९१
—उच्चाटनेच्छा	९१	—स्तम्भनेच्छा	९१
—उत्सृष्टभक्तेच्छा	९१	—स्तोभनेच्छा	९१
—ओदनेच्छा	९१	—स्पर्शेच्छा	९१
—कायकण्डूयनेच्छा	९१	इन्दुमसि	४०
—कीलनेच्छा	९१, ९२	इन्द्र	२०, ३४, ६०, ६१, ७७, ८७
—गन्धेच्छा	९१	इन्द्राणी	६०, ६२
—दारकक्रीडनेच्छा	९२	ईशान	६१, ७४
—धावनेच्छा	९१	उर्मी	३३
—नृत्येच्छा	९१	उदयमसि	४०
—पुष्टीच्छा	९२	उपनन्द	७२
—पेयपिप्लावनेच्छा	९१	उपेन्द्र	२०, ७७
—बन्धनेच्छा	९१, ९२	उमा	७३
—बहुकलहेच्छा	९२	उरगमसि	४०
—भूषणेच्छा	९२	उर्वशी	८७
—भोजनेच्छा	९१	उल्लूक	७६
—मारणेच्छा	९२	उल्लूकास्या	२७, ८०, ९०, ९२
—मूत्रविद्वेषनेच्छा	९१		

उलूकी	१२, ३२	कपाली	३३
उष्णीष	७, ५२, ५४	कम्बोजी	३३
—उद्गत°	- ५४	करङ्कभैरव	३४
—ओज°	५४	कर्कोटक	७६, ९०
—ऋष°	६६	कर्मवप्री	४४, ४७, ४९, ५३
—तीक्ष्ण°	६६	काक	७६
—तेज°	६६	काकास्या	२७, २८, ८०, ८१, ९० ९१
—तेजोराशि°	५४	कामदेव	७७, ८४
—ध्वज°	६६	कामा	८७
—पद्म°	६६, ६७	कामिनी	२३, ३०
—महा°	५४	काम्बोजी	१२
—महोद्गत°	५४	काय	२८, ७८
—रत्न°	६६, ६७	कारण्डव	७६
—वज्र°	६७	कारिणी	३०
—विकीरण°	५४	कार्तिकेय	६२, ७२, ८८
—विजय°	५४	कालकण्ठी	४२
—विश्व°	६६, ६७	कालचक्र	८३, ९२
—सितातपत्र°	५४	कालरात्री	३०
—चक्रवर्ती	२, ६, ८, २४, ५२, ८३, ९०.	कालाम्नि	९१
—चक्री	९३	काली	४२, ८८
—विजया	३८	कालो	४१
उष्णीषा	३९, ६५	किन्नरराजेन्द्र	६३
एकजटा	७	कीर्त्ति	८७
एडक	७६	कुम्भी	७७
ऐन्द्री	८७, ९१	कुबेर	२०, ३४, ६१, ७३, ७७, ८९
ऐरावती	७९, ८०	कुमारी	८७
कङ्काल	२६	कुम्भक	८३
कङ्काली	८७	कुरर	७६
कलकावती	८७	कुरुकुला	१७
कपाटा	७७	कुलिक	७२, ७६, ९०
कपालिनी	३०	कुलेश	११, १४
		कूर्म	७५

कृष्णदीप्ता	८५	खवजभृक्	२५
कृष्णा	३४, ४१, ८४, ८८, ९३	खर्वरी	२६, ७९
केतु	६३	गगनगञ्ज	५०, ६५, ६७
केयूर	७२	गगनवज्रिणी	७
केलिमाली	६३	गङ्गा	८८
कौबेरी	८९	गज	७५
कौमारी	६२, ६८, ८७, ८९, ९१	गणनायक	१९
कुद्दानन	२४	गणपति	६२, ७२
क्रोध	१, ५, ६, ७, २५, ५२, ५४, ६५.	गणेश	८७, ८९
— उष्णीषचक्रवर्ती	६०	गणेश्वर	३४
— त्रैलोक्यविजय	५९	गण्ड	७६
— पद्मान्तक	५९	गन्धतारा	३८
— परमाश्व	६०	गन्धर्वराजेन्द्र	६३
— प्रज्ञान्तक	५९	गन्धवज्रा	३, ५, ७, ८५, ८६, ९१
— यमान्तक	५९	गन्धहस्ति	५०, ६६
— वज्रज्वालानलार्क	५९	गन्धा	१०, ११, १८, ३३, ४७, ६१, ६५, ६७, ७५, ८६.
— विज्ञान्तक	५९	गन्धी	७५
— सुम्भराज	६०	गरुडास्या	९०, ९१
— हेरुकवज्र	६०	गरुडेन्द्र	६३
क्रौञ्च	०.१	गवय	७६
केशामार	१४	गायत्री	८८
क्षपणक	७७	गीता	१०, ११, ३३, ४६, ४७, ५८, ६५, ६६, ७६, ८७.
क्षितिगर्भ	६, ७, ८५, ८६	गुरुवज्रा	६९
खगर्भ	६, ७, ८६	गुल्मसि	४०
खगानना	२७, ८०	गृध्र	७६
खट्वाङ्गराक्षस	३४,	गृध्रास्या	९०, ९१
खड्गधर	७८	गोधा	७५
खड्गी	९१	गौरी	१५, १६, २०, २१, ३६, ७५, ८४, ८८, ८९.
खण्डकपाल	२७		
खण्डरोहा	२६, २७, २८, ७९, ८०		
खद्योता	८४		

ग्रहा :

—सूर्य	९१
—चन्द्र	९१
—मङ्गल	९१
—बुध	६२, ९१
—बृहस्पति	९१
—शुक्र	९१
—शनिश्चर	९१
—राहु	९१
—केतु	९१
घण्टाकर्ण	३४, ९१
घोरडाकिनी	१२, ३२, ३३
घोरी	३३
घस्मरी	१५, १६, २०, ७५
चकोर	७६
चक्रडाक	७७
चक्रभर	७८
चक्रवर्षिनी	२७, ८०, ८१
चक्रवर्मिणी	२७, ८०
चक्रवाक	७६
चक्रवेगा	२७, ८०
चक्रेश	११, १९, २८, ९२
—द्विभुज	२१
—चतुर्भुज	२१
—पञ्चभुज	२१
चक्रेशा	२९, ४३
चण्डाक्षी	७९
चण्डालिनी	३२
चण्डाली	१२, १५, १६, २०, ३३ ७५, ८०.
चण्डेश्वर	३४
चतुर्भुजा	२३

चन्द्र	२०, ६२, ७४
चन्द्रप्रभ	४६, ५०, ६७
चन्द्रप्रभा	५३
चन्द्रलेखा	८८
चमरी	७५, ९१
चार्ङ्गिका	८७
चलेन्द्र	६३
चान्द्री	१८
चामुण्डा	६२, ९१
चिन्तामणि	७८
चित्रलेखा	८७
चित्रसेना	२३, ३०, ३१
चित्री	२०
चिह्न	७६
चिविकुण्डली	६३
चीवरमसि	४०
चुन्दा	४९, ५२, ८९, ९२
चूषिणी	१२, ३३
चौरी	१५, १६, २०, ७५
छन्दोदेव	३४
छाग	७६
जगत्पालिनी	७४
जम्बुकास्या	९०, ९१
जम्बुकी	१२, ३२
जम्भक	८३, ८६
जम्भकी	८६
जम्भनी	९१
जम्भल	९३
जय	९०
जयकर	६०, ६३
जयनाग	९३
जलदवती	८८

जालिनीप्रभ	५०, ६७	ताडका	३०
जालिनीप्रभा	४६	तारनेत्रा	८८
जिनजिक्	७८	तारा	३, ५, ७, ९, ११, ४९, ५३, ५५, ७७, ८५, ८६, ९१.
ज्येष्ठी	७५	तारिणी	३०
ज्येश्वर	३४	तालिका	७७
ज्वलज्वला	२१	तालो	४१
ज्ञानकेतु	५०, ६७	तिलोत्तमा	७३
ज्ञानडाक	७९, ८१	तुम्बुरेश्वर	३४
ज्ञानडाकिनी	१२, ३२, ३३, ३४, ७९	तेज	२०
ज्ञानधातु	९२	तेजोमसि	४०
ज्ञानसत्त्व	७, ९	तोतला	८८
झंकारभीषण	३४	त्रैलोक्याक्षेप	१५, २१
टक्किराज	२, ६, ७, ८, २४, ५१, ८३, ८९.	त्वरिता	८८
टक्किरुद्र	३४	दण्डवज्राभी	६९
डमरुडम्बर	३४	दशक्रोध	७
डाक	७७	दीपतारा	३८
डाकिनी	२६, २७, २८, ३२, ३३, ३५, ७९, ८०, ८१.	दीपा	११, १८, ३३, ४७, ६१, ६५, ६७, ७५, ७६, ८६.
—ज्ञान°	८०	दीपिनी	१२, ३३
—पद्म°	८०	दुर्जया	३०
—बुद्ध°	८०	देवपुत्रमार	१४
—रत्न°	८०	दंष्ट्राकराल	३४
—वज्र°	८०	दुमष्टाया	२७, ७९
—त्रिष्व°	८०	द्वारदेवी	३१
डाकिनीजालसम्बर	२८, ८१	द्वारपाली	३१
डाम्बज	१	द्वेषकालारि	३६
डोम्बिनी	१५	धनद	२०, ६३
डोम्बी	१६, २१, ७५	धनुर्धर	३४
दक्काभयानक	३४	धरणीधर	७
तक्षक	७२, ७६, ९०	धर्मधातुवज्र	८५
तडित्करा	७६	धर्मधातुवज्रा	३, ११, ९१, ९३

धर्मधातुवागीश्वर	१४	—आर्द्रा	६४
धर्मधात्रीश्वरी	१२	—पुनर्वसु	६४
धर्मवज्रा	८९	—पुष्या	६४
धर्मवज्री	४४, ४७, ४९, ६३	—आश्लेषा	६४
धर्मा	१०	—मघा	६४
धर्मोदया	७६	—पूर्वफाल्गुनी	६४
धारिणी		—उत्तरफाल्गुनी	६४
—अक्षयज्ञानकरण्डा	९७	—हस्ता	६४
—अनन्तमुखा	९७	—चित्रा	६४
—उर्णापवित्रया	९७	—स्वाती	६४
—चुन्दा	९७	—विशाखा	६४
—जाङ्गली	९७	—अनुराधा	६४
—पर्णशायी	९७	—ज्येष्ठा	६४
—प्रज्ञावर्धनी	९७	—मूला	६४
—मारी	९७	—पूर्वाषाढा	६४
—रत्नोत्का	९७	—उत्तराषाढा	६४
—सर्वकर्मावरणविशोधनी	९७	—अभिजित्	६९
—सर्वबुद्धधर्मकोपवती	९७	—श्रवणा	६४
—सुमती	९७	—धनिष्ठा	६४
धूपतारा	३८	—शतमिषा	६४
धूपा	१०, ११, १८, ३३, ४७, ६० ६९, ६७, ७९, ८६.	—पूर्वभाद्रपदा	६४
धूमा	८४	—उत्तरभाद्रपदा	६९
धृति	८८	—रेवती	६९
ध्रुव	९१	नम्रा	२०
नक्र	७९, ७६	नन्द	७२
नक्षत्र		नन्दिकेश्वर	६२
—अश्विनी	६४	नन्दी	७३, ९१
—भरणी	६४	नाग	७९
—कृत्तिका	६४	नागवज्र	७०
—रोहिणी	६४	निल्या	८८
—मृगशिरा	६४	नील	४८, ९०
		नीलकण्ठ	६८

नीलदण्ड	२, ६, ७, ८, २४, ५१, ८३, ८९.
नीलदण्डा	९०
नीला	९०, ९३
नीलाक्ष	९१
नृत्या	१०, ११, ३३, ४६, ४७, ५८, ६५, ६६, ७६, ८७.
नैरात्मा	१६, १७, २०, २१
नैर्ऋति	२०, ६१, ७३, ७७, ८७, ८८
पञ्चडाक	७५
पञ्चरक्षा	४२
पटधारिणी	७७
पदाक्रममसि	४०
पद्म	७२, ७६, ९०
पद्मडाक	७६, ८०, ८१
पद्मडाकिनी	२२
पद्मडाकिनीक	८०
पद्मधर	७८
पद्मनर्तेश्वर	२७, ७८, ८०
पद्मनेत्री	८८
पद्मवती	७४
पद्मा	८७
पद्मान्तक	२, ३, ६, ७, ८, २४
पद्मेशा	८८
परमशाश्वत	७८
परमाश्व	७८
पराक्रममसि	४०
पाणजि	७६
पाण्डरा	३, ५, ७, ९, ११, ४९, ५३, ५५, ६५, ७७, ८५, ८६, ९१.
पातालवासिनी	२३
पारमिता	६५

—उपाय°	५६
—क्षान्ति°	५६
—ज्ञान°	५६
—दान°	५६
—ध्यान°	५६
—प्रज्ञा°	५६
—प्रणिधान°	५६
—बल°	५६
—रत्न°	५६
—वज्रकर्म°	५६
—वीर्य°	५६
—शील°	५६
पाशिनी	७५
पिङ्गला	८८
पिचुवज्र	१५, २१
पीतदीप्ता	८४
पीता	३४, ४१, ९३
पीताम्बरा	२३
पुक्कसी	१५, १६, २०, २१, ३३, ७५
पुरन्दर	२०
पुण्यतारा	३८
पुण्या	१०, ११, १८, ३३, ४७, ६०, ६५, ६७, ७५.
पूतना	७०
पूर्णभद्र	६३
पूर्णिमा	८८
पृथ्वी	२०, ७०
पृथ्वीवज्रा	९, ११
प्रचण्डा	२७, ७९, ८८
प्रचण्डाक्षी	२६
प्रज्ञाधृक्	७८
प्रज्ञान्तक	२, ३, ६, ७, ८, २४, ८३

प्रतिपा	८४	—अक्षयमति	९८
प्रतिभानकूट	४६, १०, ६७	—क्षितिगर्भ	९८
प्रतिसंवित्र		—आकाशगर्भ	९८
—अर्थ	९७, ६९	—गगनगञ्ज	९८
—धर्म	९७, ६९	—रत्नपाणि	९८
—निरुक्ति	९८, ६९	—सागरमति	९८
—प्रतिभान	९८, ६९	—वज्रगर्भ	९८
प्रभावनी	७९	—अवलोकिवेश्वर	९८
प्रलहाद	६३	—महास्थामप्राप्त	९८
प्रियदर्शना	३०	—चन्द्रप्रभ	९८
प्रीति	६०	—जालिनीप्रभ	९८
फणि		—अमितप्रभ	९९
—अनन्त	६३	—प्रतिभानकूट	९९
—वासुकि	६३	—सर्वशोक्तमोनिर्घातमति	९९
—तक्षक	६३	—सर्वनिवरणविष्कम्भी	९९
—कर्कोटक	६३	ब्रह्मा	१४, २०, २९, ३४, ६०, ६१, ७२, ७७, ८९.
—पद्म	६३	ब्रह्माणी	६२, ८७, ९१
—महापद्म	६३	भद्रपाल	४६, ९०, ९३, ६७
—शङ्खपाल	६३	भयभीषण	१९
—कुण्डिक	६३	भुल्लुक	७६, ९१
बक	७६	भीमदर्शना	३०
बलभद्र	६३, ७७	भीमा	३०, ७०, ८७
बलि	६३, ७७	भूतडामर	७२, ७४
बुद्धकपाल	२३, ३०	भूताधिपति	७४
बुद्धकपालिनी	३१	भूमि	
बुद्धडाक	७९, ७९, ८१	—अधिमुक्तिचर्या	९९
बुद्धडाकिनी	२२, ७९	—प्रमुदिता	९९
बुद्धनाथ	७८	—विमला	९९
बुद्धि	८८	—प्रभाकरी	९९
बुद्धस्पति	६२	—अचिष्मती	९९
बोधिसत्त्व		—सुदुर्जया	९९
—समन्तभद्र	९८		

—अभिमुखी	५५	महाबल	२, ६, ७, ८, २४, २७,
—दुरङ्गमा	५५		५१, ८३, ८९.
—अचला	५५	महाबलि	२७, ८०
—साधुमती	५५	महाभैरव	२७, ८०
—धर्ममेघा	५६	महाभैरवी	२७, ७९
—समन्तप्रभा	५६	महामन्त्रानुसारिणी	४२, ४३
भूषणा	७४	महामाया	२२
भृकुटी	७, ४९, ५३, ८९, ९१	महामायूरी	४२, ४३
भृकुटीतरङ्गा	१८	महायशा	४२
भृङ्गी	६२, ९१	महायोगीश्वर	४७
भेरुण्ड	९१	महावीर	२७, ७९
मङ्गल	६२	महावीर्या	२७, ८०
मञ्जुघोष	६, ५०, ५४, ५५, ६५	महाशीतवती	४२, ४३
मञ्जुघोषा	७	महासाहस्रप्रमर्दिनी	४२, ४३
मञ्जुवज्र	१, २, ४, २५, ४८, ५०, ५२	महासुख	११
मञ्जुवज्रा	३	महास्थामप्राप्त	५०, ५३
मञ्जुश्री	५०	महाहासा	३०
मत्सरो	४१	महिष	७५
मधुकर	६०, ६३	महेश्वर	१४, ३४, ६२, ७२
मनोज्ञा	१८	महोदधि	३०
मनोहादनकरी	१८	माणिभद्र	६३
मयूर	७५	मानक	८६
मरीची	८४	मानवक	८३
मर्कट	७६	मानुषीमुखी	२७
महाकङ्काल	२६	मामकी	३, ५, ७, ९, ११, ४९,
महाकाल	२४, ६२, ९१		५३, ५५, ६५, ७७, ८५,
महाचीवरमसि	४०		८६, ९२.
महादंष्ट्रोत्कटभैरव	७८	माया	८७
महानासा	२६, ७९	मार	१४, २०
महापद्म	७२, ९०	मारीची	४०, ४१, ८९, ९०, ९१
महाप्रतिसरा	४२	माला	४६, ४७, ५८, ६५, ६६
			७६, ८६.

मीन	७६	रत्नपाणि	७८
मुकुन्दा	१०, ११, १४, १८, ७६	रत्नमाला	८७
मुरजा	१०, ११, १४, १८, ७६	रत्नवज्र	२७, ८०
मूपक	७६	रत्नवज्री	४४, ४७, ६३
मृग	७६	रत्नसम्भव	६, ११, २३, ४१, ४४, ४६, ४७, ४८, ६३, ६४, ६९, ८६, ८६, ९३.
मृगपतिगमना	८७	रत्नश्री	७३
मृत्युमार	१४	रत्नेश	३, ४, ७, ८, ९, १३, १६, २१, २२, २८, ३१, ३४, ३६, ३८, ३९, ४१, ४३, ७७, ७९, ८६, ९२.
मैत्रेय	६, ७, ४६, ६०, ६३, ६६	रत्नेश्वरी	७४
मौनवज्र	६८	रत्नोल्का	४९, ६३, ७६
यम	२०, ३४, ६१, ७३, ७७, ८८, ९३.	रम्भा	८७
यमदाही	२७, २८, ८०	रसवज्रा	३, ६, ७, ८६, ९१
यमदूती	२७, ८०	रसा	१०, ११, ६६
यमदंष्ट्री	२७, ८०	राक्षसी	८८
यममथनी	२७, २८, ८०, ८१	रागकालारि	३६
यमान्तक	१, ३, ६, ७, २४, २६, ६१, ६२, ६४, ८३.	रागवज्रा	९
यमारि	८, ३६	राजन्ती	१२
—ईर्ष्या°	३६	राहु	६३, ७३
—खड्ग°	३७	रुद्र	२०, ७७, ८४, ८७, ८९, ९३
—दण्ड°	३७	रुद्राणी	६२
—पद्म°	३७	रूप	२०
—मुद्गर°	३७	रूपवज्रा	३, ६, ७, ८६, ८६, ९२
—मोह°	३६	रूपिणी	३०, ७९.
योगाम्बर	३२, ३४	रौद्राक्षी	९०, ९१, ९३
रक्तदीप्ता	८४	रौद्री	८८, ९२.
रक्ता	३४, ४१, ९३	लङ्केश्वरी	२७, ७९.
रति	६०, ८४	लक्षणा	८८
रत्न	७८	लक्ष्मी	८७, ८८, ८९, ९२
रत्नढाक	७६, ७९, ८१		
रत्नढाकिनी	२२, ७९		
रत्नभृक्	७८		

लामा	२६, ७२	वज्रदेह	२७, ७२
लास्या	१०, ११, ३३, ४९, ४७ ५८, ६९, ६६, ७६, ८६-	वज्रधर	७, ८, ९
लीना	८७	वज्रधर्म	४९, ५४, ६९, ७८
लोकेश्वर	६, ७, ८६	वज्रधातु	४४, ४६, ५९
लोचना	३, ४, ५, ७, ९, ११, ४८, ४९, ५२, ५५, ६९, ७७, ८९, ८६, ९१.	वज्रधात्वार्थिणी	७, ७२, ९२
वज्रकर्म	४९, ५४, ६९	वज्रधूपा	४६
वज्रकान्ति	६८	वज्रनागी	६९
वज्रकाल	२४, ६९, ७०	वज्रपद्म	७८
वज्रकाली	७०	वज्रपाणि	६, ७, ८९, ९३
वज्रकुण्डली	२४, २५, ६८	वज्रपाताल	२९, ५२
वज्रकेतु	४९, ५४, ६९	वज्रपाश	४६, ४७, ५५, ६९, ६७
वज्रगन्धा	४६	वज्रपाशी	१०, ११, १४, ३८, ४३
वज्रगर्भ	४६, ६७	वज्रपिङ्गल	६८
वज्रगात्रा	८७	वज्रपुण्या	४६
वज्रगुरु	६९	वज्रप्रभ	२७, ६८, ७२, ८०
वज्रघण्ट	६८	वज्रविम्बा	९, ११
वज्रघण्टा	११, १४, ३८	वज्रभाष	४९, ५४
वज्रघस्मरी	१७, २१	वज्रभीषण	२४
वज्रचर्चिका	३६	वज्रभैरव	७०
वज्रजटिल	२७, ७२	वज्रमकरा	७०
वज्रज्वाला	६९	वज्रमहाक्रोध	७८
वज्रडाक	७५, ७७, ८०, ८१	वज्रमाल	६९
वज्रडाकिनी	९, ११, १२, १३, १६, २२, ३२, ३३, ३४, ८०.	वज्रमुखी	७०
वज्रतारा	३८	वज्रमुष्टि	६८
वज्रतीक्ष्ण	४९, ५४	वज्रमुसल	६९
वज्रतेज	४९	वज्रमेखला	६८
वज्रदण्ड	२४, २५, ६९, ७२	वज्रयक्ष	२४, ४९, ४७, ५४, ७१
वज्रदूती	६९	वज्रयक्षी	९, ११
		वज्ररक्ष	४९, ५४
		वज्ररत्न	४९, ५४, ६९
		वज्रराग	४४, ५४
		वज्ररागी	११

वज्रराज	४४, ५४	वज्रहास्य	५४
वज्रराहु	६९	वज्रहूँकार	२४, २५, २७, ७९
वज्ररूपा	, ६१	वज्रहेतु	४५, ५५
वज्ररोद्री	९, ११, १४	वज्रहेमा	. ६८
वज्रवंश	६९	वज्रा	१६, १७
वज्रवंशा	६९	वज्राङ्कुश	४६, ४७, ५५, ६५, ६७, ७०
वज्रवाराही	१४, २१, २६, २८, २९, ३६, ७२.	वज्राङ्कुशी	१०, ११, १४, ३८, ३९, ४३, ६५.
वज्रथिकटा	७०	वज्राक्षी	९०, ९१
वज्रथिनया	६९	वज्रानल	६९
वज्रथिनायक	७०	वज्रानिल	७०
वज्रथैरोच्चनी	२९	वज्राभा	८७
वज्रशब्दा	६१	वज्रामृत	११, १८, १९
वज्रशान्ति	६८	वज्रामृता	६८
वज्रशुक	६९	वज्रायुध	६८
वज्रशृङ्खला	२१, ४९, ५३, ८९, ९१	वज्रालोका	४६
वज्रशीण्ड	६९	वज्रावली	१, ४, ७
वज्रसत्य	७, ८, ११, २७, ४४, ४६, ५४, ५५, ६५, ७२, ८०, ९३.	वज्रावेश	४६, ४७, ५५, ६५, ६७, ७१
वज्रसन्दोहदर्प	७८	वज्रावेशी	४३,
वज्रसन्धि	४५, ५४	वज्रासना	६९
वज्रसरस्वती	३६	वज्रासुरी	६९
वज्रसाधु	४४, ५४	वज्रेर्ष्या	६१
वज्रसुन्दरी	३०	वज्रोष्णीष	२४, ६६
वज्रसूर्य	५४, ७८	वदाली	४०
वज्रसेना	६९	वरहारिणी	७४
वज्रसौम्य	६८	वराली	४०, ४१
वज्रसौम्या	९, ११, ६८	वराहमुखी	४०, ४१
वज्रस्पर्शा	६१	वराही	४०
वज्रस्फोट	४७, ५५, ६७	वरुण	२०, ३४, ६१, ७३, ७७
वज्रस्फोटा	११, १४, ३८, ४३, ४६, ६५	वरुणा	८८
वज्रहास	४५	वर्चाली	४०
		वशिता	

—आयुं	५६	विज्ञानधातु	९२
—चित्तं	५६	विद्याधरराजेन्द्र	६३
—परिष्कारं	५६	विद्यारम्बी	४३
—कर्मं	५६	विद्युत्	८८, ८९
—उपपत्तिं	५६	वन्मसि	४०
—ऋद्धिं	५७	विभूति	७३, ७४
—अधिमुक्तिं	५७	विमलशशधरा	८८
—प्रणिधानं	५७	विरूपाक्ष	२७, ८०
—ज्ञानं	५७	विश्वकर्मा	७
—धर्मं	५७	विश्वडाक	७७, ८०, ८१
—तथतां	५७	विश्वडाकिनी	२२, ८०
—बुद्धबोधिप्रभां	५७	विश्वपद्मा	७
वसन्त	६०, ६३	विश्वमाता	८४, ८५, ९२
वाक्	२८	विश्वरत्नी	७
वागीश	२२	विश्ववत्री	७
वागीश्वरी	८८	विष्कम्भी	६, ७
वागुरा	७५	विष्णु	१४, ६१, ६८, ७२, ८७, ८९, ९३.
वात	७३	वीणा	१०, ११, १४, १८, ३३, ७६
वातक	७५	वीरमती	२६, ७९, ८०
वाद्या	८७	वेगवज्रिणी	७०
वायु	२०, ६१, ८८	वेताली	१२, १३, १५, १६, २०, ३२, ३३, ३५, ७५.
वायुवेगा	२७, ७९	वेम	२०
वाराही	६२, ८७, ८९, ९१	वेमचित्री	२५, ६३, ७७
वासवी	८९	वैरोचन	२, ३, ५, ७, ८, ९, १०, ११, १६, २१, २३, २७, २८, ३१, ३४, ३६, ३७, ३८, ४१, ४३, ४४, ४६, ४७, ४८, ६३, ७९, ८०, ८५, ८६, ८९, ९२, ९३.
वासुकि	७२, ७६, ९०	—महां	३१, ६६, ६७
विकटदंष्ट्री	२६		
विघ्नान्तक	२, ६, ७, ५२, ५३, ८३		
विघ्नारि	८		
विजय	९०		
विजयनाग	९३		
विजयवज्र	६९		
विजया	३०, ८७		

वैश्रवण	६३	श्येन	७६
वैष्णवी	६२, ८७, ९१	श्वानास्या	१५, १६, २७, ८०, ९०, ९१
वंशा	१०, ११, १४, १५, १६, १८, ७६.	श्वेतदीप्ता	८४
व्याघ्र	७६	श्वेता	८८, ९३
व्याघ्रास्या	९०, ९२	षड्भुक्त्र	३४
व्याघ्री	१२, ३२	षण्मुख	८९
शक्र	१४, ६५, ७३, ८९	श्री	६०, ७०, ७३, ८८, ८९
शङ्खपाल	७२, ७६, ९०	श्रीचक्री	८७
शनैश्चर	६३	श्रीजयन्ती	८७
शन्नरी	१५, १६, २०, ७५	सत्त्ववज्री	४४, ४७, ४९, ५३
शब्दवज्र	८६	सन्दंशा	७५
शब्दवज्रा	३, ५, ७, ९, ११, ८५, ९२, ९३.	समन्तबुद्ध	७८
शब्दा	६५	समन्तभद्र	६, ७, ४६, ६५, ६७, ८५, ८६, ९०, ९३.
शशधरवदना	८८	समन्तभद्रा	८५
शशिनी	१८	समुद्र	८९
शशिमण्डला	१८	सम्बर	२६, २८
शशिलेखा	१८	सरस्वती	७०, ७३
शाश्वत	४, १३, १६, २२, २८, ३४, ७७, ७८, ८५.	सर्वदुर्गीतिपरिशोधन	७१
शुक्र	६२	सर्वनिवरणविष्कम्भी	५०, ८५, ८६
शुक्रवज्रा	६९	सर्वशोकतमोनिर्घातमति	४६, ५०, ६६
शुभमेखला	३०	सर्वापायगतिगहनविशोधन	७१
शुभा	३०	सर्वापायस्रह	४६, ५०
शूकर	७६	सागरमति	५०
शूकरा	१५	सारस	७६
शूकरास्या	१६, २७, ८०, ९०, ९१	सावित्री	८८
शृगाल	७६	सिता	४१
शेष	७५	सिंह	७६, ९१
शौण्डिनी	२३, २७, ८०	सिंहदुर्गा	७०
श्यामादेवी	२७, ८०	सिंहध्वजधारिणी	७४
		सिंहास्या	१५, १६
		सिंहिनी	१२, ३२, ३३, ३४

सुखेन्द्र	६३	स्थण्डिलेश्वर	३४
सुनारा	८७	स्पर्शविज्रा	३, ७, ११, ८२, ८६, ९१
सुदर्शना	३०	स्पर्शा	१०
सुनेत्रा	८७	स्फारनाद	३४
सुन्दरी	३०	स्फोटा	७६
सुभगा	३०	स्मृति	८८
सुभद्र	२७, ८०	स्वाश्लेषा	७६
सुभद्रा	२७, ८०, ८७	हयकर्णा	८०
सुमालिनी	३०, ३१	हयकर्णी	२७
सुम्भ	७, ८, २६	हयप्रीव	२७, २१, ८०
सुम्भराज	२, ६, १२, ८३, ९०, ९३	हयरूपा	१९
सुम्भा	३८, ३९	हयास्या	१२, १६
सुरङ्गम	६७	हर	२०
सुरसुन्दरी	७३	हरि	२०, ३३
सुरहारिणी	७४	हरित	९०, ९२
सुराभक्षी	२७, ७९	हरिता	४१, ७९, ९३
सुरावैरी	२६, ७९	हला	८६
सुवीरा	२७, ८०	हलाहल	७२
सूर्यहस्ता	७६	हारीती	६४
सौभद्रा	२३	हास्या	१०, ११, ८६
सौम्यवदना	१८	हिरण्यगर्भ	२०
सौम्या	१८	हेरुक	२०, २१, २७, ३०, ८०
स्कन्धमार	१४	—महामाया	२२
स्तम्भक	८६	हेवत्र	१४, ७७
स्तम्भकी	८६	हंस	७२
स्तम्भनी	९१	हंसवर्णा	८८

APPENDIX

List of Deities with Sanskrit Names as illustrated in Vol. II of
TWO LAMAISTIC PANTHEONS by Walter Eugene Clarke. (References
are to page numbers)

A		
Ābhāsaraśmi (?) (Buddha)	33	Amoghasiddhi (Buddha) 32, 56, 115, 126, 128, 138, 144
Ābhāsvara (?) tathāgata (Buddha)	34	Amoghatrāṇa (?) Vajrapāṇi 62
Abhayaridada (Bodhisattva)	169	Amoghavikramin (Bodhisattva) 192
Abheda	26, 296	Amṛtabindu vajra 58
Abhimukha (Bodhisattva)	167	Amṛtakunḍalin 311
Abhimukhi	121	Amṛtakunḍalivajra 75
Abhyudgatarāja (Buddha)	37, 254	Ānanda 27, 297
Abhyudgatoṣṇīṣa (?) (Bodhisattva)	166	Anaṅgavajra (Bodhisattva) 220
Acalā	118	Anantasvaraghoṣa (Bodhisattva) 162
Agni (deva)	87, 165	Anantaujas 249
Agra (?) matirājatathāgata (Buddha)	35	Anantaujas (Buddha) 22
Ajita	36, 293	Aṅgaja 36, 292
Ākarṣaṇī (?) (devī)	184	Aṅgāraka 66
Ākāśagarbha (Bodhisattva)	8, 9, 56, 273	Aṅgīrodeva (Bodhisattva) 155
Ākāśanetra (Bodhisattva)	161	Aṅkusadharā 51
Akṣayamati (Bodhisattva)	132	Aṅkuśī 94
Akṣobhya (Buddha)	126, 129, 138, 244	Antarasādhana-Mañjughoṣa 58, 232
Akṣobhyavajra	58, 168	Anucārin (?) (Buddha) 35, 254
Amitābha	244	Aparājītā 208, 290
Amitābha (Buddha)	32, 57, 142	Aparājīta-Tārā 278
Amitābha (Bodhisattva)	147	Apāyañjaha (Bodhisattva) 143
Amitāyus	240	Arthadarśin (Buddha) 26
Amitāyus (Buddha)	188, 216	Artha-Pratisamvit 134
Amoghadarśin	247	Āryadeva 225
Amoghadarśin (Buddha)	20	Ārya-Jāṅgulī 283
Amoghadarśin (Bodhisattva)	143	Ārya-Sitātapatrā 286
Amoghapāśa	267	Aśoka (Buddha) 33
Amoghapāśa-Īśvara (Lokeśvara)—		Aśokaśrī 250
Avalokiteśvara (Bodhisattva)	220	Aśokaśrī (Buddha) 22
Amoghasiddhi	245	Aśokatathāgata (Buddha) 35
		Aśokottamaśrī 258
		Aṣṭabhuja-Dharmadhātu-Vāgīśvara -Mañjughoṣa 262

Aṣṭabhuja-Mārīci	285	Brahmajyotirvikrīḍitābhijñā	
Aṣṭabhuja-Vajratārā	210	(Buddha)	18
Aṣṭādaśabhuja-Padmanarteśvara	266	Brahman	248, 307
Aṣṭakapi-Acala	311	Brahman (Buddha)	19
Aṣṭamī Tithi	84	Brahman (deva)	100, 156, 179
Aśvajit	27	Brāhmaṇarūpa-(Mahākāla)	301
Avaiartikacakra-sambhavaśrī (?)	255	Budha (deva)	83
Avaiartikaśricakra (Buddha)	38	Buddhabodhi	138
Avalokiteśvara (Bodhisattva)	7, 11, 161, 195	Buddhaḍāka (Buddha)	95
Āyur-Vaśitā	136	Budhakapāla	103, 237
Āyuspati-Mahākāla	303	Buddhakapāla (Buddha)	81
		Buddhalocanā	61, 109, 152
		Buddhoṣṇiṣa (Bodhisattva)	162
B		C	
Bahubhuja-Cundā (devī)	285	Cakradhararāja (Buddha)	82
Bakula	40, 294	Cāmunḍā (devī)	176
Bala-Pāramitā	140	Caṇḍa-Vajrapāṇi (chun)	243
Bhadra	28, 294	Caṇḍāli	96, 110
Bhadrapāla (Bodhisattva)	147	Candanaśrī	249
Bhadraśrī	249	Candanaśrī (Buddha)	23
Bhadraśrī (Buddha)	23	Caṇḍikā (devī)	307
Bhadrasvareśvara (?) rāja- Mañjughoṣa	262	Candra (deva)	89, 182
Bhagavad-Bhayanāśana	314	Candrakānti (?)-Tārā	276
Bhagavad-Mahākāla	300	Candraketu or Śaśiketū (Buddha)	33
Bhairava	235	Candrakīrti	227
Bhairavavajra	68	Candraprabha	212
Bhairavavajra (Buddha)	46	Candraprabha (Bodhisattva)	147
Bhaiṣajyagurutathāgata (Buddha)	34	Candravairocana (Bodhisattva)	196
Bhaiṣajyaguru-Vaiḍūryaprabharāja	259	Carcikā	72
Bhayadavajra	76	Caturbhuja-Acala	312
Bhinnakleśa (?) (Buddha)	39	Caturbhuja-Acalavajra	203
Bhramarasvara-Mañjuśrī (Bodhi- sattva)	218	Caturbhuja-Amitāyus	240
Bhṛkuṭī	171	Caturbhuja-Avalokiteśvara	190, 264
Bhṛkuṭī (devī)	160 288	Caturbhuja-Avalokiteśvara (Bodhi- sattva)	199
Bhūtaḍāmara-Vajrapāṇi	242	Caturbhuja-Cintāmanicakra-Tārā	210
Bhūtaḍāmara-Vajrapāṇi (Buddha)	152	Caturbhuja-Cintāmanirājñī	282
Brahmadatta	248	Caturbhuja-Cundā (devī)	284
Brahmadatta (Buddha)	24	Caturbhuja-Cundā	222
Brahmajyotirvikrīḍitābhijñā	251	Caturbhuja-Mahākāla	301

Dvibhuja-Padmanarteśvara-		Guhya-Mañjuvājra (Buddha)	45, 54
Avalokiteśvara	265	Guhyasādhana-Hayagrīva	240
Dvibhuja-Parṇasabarī	287	Guhyasādhana-Mañjuhoṣa	261
Dvibhuja-Prajñāramitā	287	Guhyasādhana-Mañjuśrī (Bodhi-	
Dvibhuja-Pratisarā	289	sattva)	46, 54
Dvibhuja-Śrīmatīdevī	302	Guhyasamāja-Akṣobhyavājra	232
Dvibhuja-Vajrasarasvatī	288	Guhyasamāja-Lokeśvara	233
Dyuti (?) (Buddha)	122	Guhyasamāja-Mañjuvājra	232
		Guhya-Vajrākṣobhya (Buddha)	55
		Guṇaprabha (Buddha)	30, 229
E		H	
Ekādaśa (deva)	99	Hālāhala-Lokeśvara	265
Ekādaśamukha	268	Harihārīvāhana-Lokeśvara	266
Ekādaśamukha-Avalokiteśvara		Hārītī (deva)	83
	189, 199	Hastivāhana-Samantabhadra	274
Ekajaṭā (devī)	284	Hayagrīvavājra	59, 164, 172, 198
Ekavīra-Bhairava	236	Hemantadevī	308
Ekavīra-Bhairavavājra	69	Hevājra	236
		Humkāravājra	55
		Humsvaranādīnī-Tārā	277
G		I	
Gaganagañja (Bodhisattva)	136	Indra (mahāyaksasenāpati)	215
Gaganarāja	268	Indraketurhvāja	252
Gaṇapati (deva)	153	Indraketurhvājarāja (Buddha)	14
Gandhā	68	Irṣyā-Bhairavavājra	53, 71
Gandhahastin (Bodhisattva)	135	Īśvara (deva)	158
Garbha (?)-Hevājra	236	Īśvara (Lokeśvara)-Avalokiteśvara	
Garuḍa-Samvara	234	(Bodhisattva)	202
Garuḍa-Samvararāja (Buddha)	93	J	
Garuḍayuta-Vajrapāṇi	62	Jagaddama-Vajrapāṇi	154
Gaurī	72, 92, 105	Jagadvāsi (?)-Tārā	278
Gautamadeva (Bodhisattva)	156	Jālinīdhara (?)	94
Gavāṃpati	27	Jālinīprabha (Bodhisattva)	132
Ghaṇṭādhara-Bhairavavājra	48	Jālinīprabhakumāra	172
Ghaṇṭāpāda	91, 228	Jāngulī	204, 217
Ghasmarī	92, 100	Jāngulī-Tārā	281
Gītā	63, 94, 146	Jayā (devī)	179
Gopaka	25, 296	Jayadā	211
Grahamātrkā	292	Jayoṣṇīṣa (Buddha)	129
Guhya-Akṣobhyavājra (Buddha)	44		
Guhya-Īśvara (Lokeśvara)-Avaloki-			
teśvara	58		
Guhya-Mañjuśrī (Buddha)	45, 116, 124		

Lohakhaḍga-Hayagrīva	243	Maitreya (Buddha)	31
Lohanadi (?)-Vajrapāṇi	57	Maitreya (Buddha) standing	
M		statue	202
Mahābāhu (Buddha)	13	Makaṣa (deva)	86
Mahābala (Buddha)	10	Mālyā	63, 103, 145
Mahābalavajra	49, 217	Māmaki	106, 151, 164
Mahābhūmika-Avalokiteśvara		Maṅgaladīrghāyus	308
(Bodhisattva)	193	Maṅgalotpādana-Tārā	279
Mahābhūmika (?)-rakta-Avalokiteśvara	267	Maṅḍharin (Buddha)	29
Mahācakra-Vajrapāṇi	55, 239	Mañjuśrī (Bodhisattva)	7, 11, 53, 198, 199
Mahācakra-Vajrapāṇi (Buddha)	46	Mantrānudhāraṇi	205, 275
Mahājina or Mahājaya (Bodhisattva)	159	Mārasūdāna-Tārā	278
Mahākāla (deva)	101	Māricī	189, 201
Mahākāla-gur (pañjara ?)	301	Māricī (with jade girdle)	207, 286
Mrhākāla-Takṣad (Raudrāntaka-Mahākāla)	299	Markaṭa (?) deva (Bodhisattva)	155
Mahākālavajra	75	Mātsarya (?)-Bhairavavajra	53, 71
Mahākaśyapa	297	Maudgalyāyana	30
Mahāmāti (Bodhisattva)	195	Māyājālakrama-Avalokiteśvara	267
Mahāmāyā	237	Mīna (deva)	89
Mahāmāyāvajra (Buddha)	82	Moha-Bhairavavajra	54, 71
Mahāmāyūrī	206, 275	Mudgaradhara-Bhairavavajra	73
Mahāpaṇḍita-Sumatījñāna	231	Muktiskandha (Buddha)	12
Mahāpīta-Vaiśravaṇa	305	Mukundadhara	107
Mahāprabha (Buddha)	13	Muni (Buddha)	15
Mahāpratyaṅgirā	200, 289	N	
Mahārāja-Vaiśravaṇa	304	Nāgeśvararāja	246
Mahārakta-Gaṇapati	314	Nāgeśvararāja (Buddha)	16
Mahāsāhasrapramardani	275	Nairātmā	61, 238
Mahāsānti-Tārā	279	Nakṣatrarāja (Buddha)	29
Mahāsthāmaprāpta (Bodhisattva)	160	Nakṣatrarājavikrīḍita (Buddha)	10
Mahāsukha (Buddha)	141	Nāmasaṅgīti-Mañjuśrī (Bodhisattva)	218
Mahāvajradhara	55	Nandīśvara (?) (deva)	104, 153
Maheśvara (deva)	157	Nārāyaṇa	250
Mahodgatoṣṇīṣa (?) (Bodhisattva)	166	Nārāyaṇa (Buddha)	22
Mahoṣṇīṣa (Buddha)	130, 131	Nārāyaṇa (deva)	181
Mahoṣṭhavajra	159	Nārāyaṇī (devī)	176
Maitreya (Bodhisattva)	7, 9, 59, 143, 195	Nāro (Nāḍī) ḍākinī	93
		Nartakavara-Vaiśravaṇa	305
		Navamī Tithi	84

Navasikhin (?) (Buddha)	116	Pitāparājītā	197
Nīla-Acala	309	Pīta-Jambhala	309
Nīla-Acalavajra	139	Pīta-Jambhalavajra	203, 214
Nīladaṇḍavajra	• 49	Pīta-Marīcī	200
Nīlakaṇṭha-Īśvara (Lokesvara)- Avalokiteśvara (Bodhisattva)	219	Prābhākari	123
Nīlakaṇṭha-Lokeśvara	267	Prabhāmati or Prajñāloka (Bodhisattva)	195
Nīlāmaradhara-Vajrapāṇi	• 242	Prabhāsaśrī	250
Nīla-Tārā	151, 161	Prabhāsaśrī (Buddha)	22
Nīla-Vajrapāṇi	164	Prabhūta (Buddha)	26
Nirbhayavigatatamorāja (?)	256	Pradīpa (Buddha)	26
Nirukti-Pratisaṃvit	134	Pradyota (Buddha)	15
Nṛtyā	64, 93, 143	Prajñācakra-Maṅjughoṣa	263
O		Prajñākūṭa (Bodhisattva)	132
Oṣadhi (Buddha)	10	Prajñālokakṛtya-sita-Vajravārāhī	292
P		Prajñāntakavajra	59
Pācaka-Tārā	279	Prajñāpāramitā	140, 206
Padmacaryā-Pāramitā	140	Pramuditā	123
Padmaḍākinī	86	Praṇidhāna-Pāramitā	117
Padmadharā	85	Praṇidhāna-Vaśitā	134
Padmadhara-Bhairavavajra	48, 73	Prathamacittotpāda-Samsayacche- dikā (?)	256
Padmajyotirvikrīḍitābhijñā	251	Pratibhāna-Pratisaṃvit	135
Padmajyotirvikrīḍitābhijñā (Buddha)	18	Pratisarā	190, 216, 276
Padmanarteśvara-Avalokiteśvara (Bodhisattva)	193	Pratyāḷīḍha-Bhairavavajra	69
Padmanarteśvara-Hayagrīva	240	Pravīra (?) -Tārā	214, 276
Padmavikāśana-Avalokiteśvara	264	Prṥthivī	180
Pañcabuddha-Samvararāja (Buddha)	90	Prṥthivī (devī)	179
Pañcamukhadvādaśabhuja-Kṛṣṇa- Avalokiteśvara (Bodhisattva)	220	Pukkasī	91, 100
Pāṇḍaravāsini	61, 106, 152, 164	Puṇyeśvarī (?)	174
Panthaka	25, 295	Puṣpā	67, 94
Paripūrṇa (or Pariṇiṣpanna)-Tārā	281	Puṣpa-Garuḍa	
Pariskāra (?) -Vaśitā	136	R	
Parvatadhararāja (Buddha)	31	Rāga-Bhairavavajra	53, 71
Pāśadharā	50	Rāganisūdana-Tārā	280
Pāśī	95	Rāhu (deva)	153
Piṇḍolabhāradvāja	25, 295	Rājalīlā-Maṅjuśrī (Bodhisattva)	218,
			263
		Rākṣasa	178
		Rakta-Bhairavavajra (Buddha)	46
		Rakta-Sarasvatī	203

Raktaśūla-Vaiśravana	305	Ṣaḍbhujā-sita-Tārā	282
Rakta-Yamāri	236	Ṣaḍbhujā-Vajrasarasvatī	288
Rāsmisamudgata-Śrīkūṭarāja	260	Sādhumatī	118
Ratnacandra	247	Sahaṣa-Samvara	234
Ratnacandra (Buddha)	19	Sāhasrapramardanī	205
Ratnacandrapadmapratimaṇḍita- paṇḍita (?) tejaḥsvaraghoṣarāja- (Buddha)	258	Sailendrarāja (Buddha)	253
Ratnacandraprabha	247	Śakra	89, 178
Ratnacandraprabha (Buddha)	20	Śākṣyamuni	245
Ratnacacchattrodgata (Buddha)	255	Śākyamuni (Buddha)	6, 17, 167
Ratnacacchattrodgataprabha (Buddha)	38	Śākyaprabha	225
Ratnaḍāka	91	Śākyasīmha (Buddha)	128
Ratnāgni	246	Samantabhadra	274
Ratnāgni (Buddha)	20	Samantabhadra (Bodhisattva)	8, 9,
Ratnamakuṭa (Bodhisattva)	172		52, 133
Ratnāṅgadyuti (Buddha)	37	Samantadarśin (Jina)	260
Ratnāṅgavyūhadyuti (Buddha)	254	Samantadharavajra (?)	157
Ratnapadmavikramin	253	Samantaprabhā	118
Ratnapadmavikramin (Buddha)	21	Samantāvabhāsavyūhaśrī (Buddha)	21, 25,3
Ratnārcis	245	Saṅgrāmatāriṇī	200
Rathārcis (Buddha)	16	Samvararāja (Buddha)	80, 90
Ratnasambhava	244	Śāṅkavāsin	297
Ratnasambhava (Buddha)	32, 57,	Śāṅkara (?) vajra	158
	119, 126	Śāṅkarī (?) (devī)	182
Ratnaśikhin	260	Śāṅkhapadma	170
Ratnaśikhin (?) (Buddha)	127	Śāṅkhapālī (devī)	302
Ratnavajrī (?)	209	Ṣaṅmukha	235
Ratnavajrī	122, 291	Ṣaṅmukha-Bhairavavajra	69
Ratnavijaya	173	Ṣaṅmukha-Bhairavavajra (Buddha)	45
Ratneśvari (?)	174	Śarad-devī	308
Raudra-kṛṣṇa-Vaiśravana	304	Sarasvatī	173, 181
Ṛddhi-Vaśitā	133	Sārthavāha (Buddha)	13
		Sarvanivaraṇaviṣkambhin	
S		(Bodhisattva)	7, 11, 52, 274
Śabarī	96, 100	Sarvanivaraṇaviṣkambhin (devī)	169
Ṣaḍbhujā-Jambhala	310	Sarvāpāyaṅgaha (Bodhisattva)	169
Ṣaḍbhujā-Jambhalavajra	203	Sarvārthasādhana-Tārā	204, 283
Ṣaḍbhujā-Mahākāla	299	Sarvārthasādhana-Vārāhī	292
Ṣaḍbhujā-Parpaśabarī	207, 287	Sarvavid-Vairocana	241
Ṣaḍbhujā-Sarasvatī	208	Sarvavid-Vairocana (Buddha)	114, 125

Ṣaṣṭhi Tithi	87	Sita-vijaya-Tārā	280
Ṣaṣṭradhara-Hevajra (Buddha)	81	Sita-Viśvā	204
Ṣatakṛatu	306	Smṛtiśrī	251
Ṣatruṅṅjayavajra	154	Smṛtiśrī (Buddha)	15
Sattvavajri	122, 291	Ṣoḍaṣabbhuja-Avalokiteśvara (Bodhisattva)	216
Siddhasaṅgha	230	Ṣokanirghātamati (Bodhisattva)	135
Siddhidā-Tārā	281	Ṣokavinodana-Tārā	278
Ṣikhin	256	Sphoḍadharā	50, 85
Ṣila-Pāramitā	120	Saptamī Tithi	84
Ṣimha (Buddha)	16	Ṣramaṇā (devī)	204, 291
Ṣimhadhvaja	170	Ṣrī-Cakrasamvara	233
Ṣimhanāda (Buddha)	36	Ṣrī-Vādirāt (Bodhisattva)	220
Ṣimhanāda (Jina)	259	Ṣṛṅkhalā (?)	208
Ṣimhanāda-Avalokiteśvara	199, 265	Sthiracakra-Maṅṅjuḥṣa	261
Ṣimhanāda-Maṅṅjuḥṣa	262	Sudarśana	298
Ṣimhavāhana-Maṅṅjuśrī (Bodhisattva)	198	Sudarśana (Bodhisattva)	192
Ṣimhavāhana-Takṣad (Raudrāntaka- Mahākāla)	299	Sudhanakumāra	171
Ṣimhavaktra	314	Sudurjayā	121
Sita Acala	309	Sukhada-Tārā	280
Sita-Acalavajra	198	Sumerukūṭa (Bodhisattva)	194
Sita-Āyurvardhana Vaiśravaṇa	304	Sumeruparvatarāja or Śailendrarāja (Buddha)	12
Sita-Cintāmaṇi-Mahākāla	304	Sumeruśikharadhararāja (Bodhi- sattva)	194
Sita (deva)	99	Sunāmatathāgata (Buddha)	34
Sita-Hayagrīvavajra (Buddha)	151	Sunetra (Buddha)	13
Sita-Maṅṅjuḥṣa	261	Suparikīrtitanāmaśrī	252
Sita-Maṅṅjuśrī (Bodhisattva)	217	Suparikīrtitanāmaśrī (Buddha)	14
Sita-Nāgarāja	180	Suparikīrtitanāmaśrīrāja	258
Sita-nāgavāhana-Jambhala	313	Suradatta	248
Sita-Nāgi	180	Suradatta (Buddha)	19
Sita-Samvara	234	Surāṅgama (Bodhisattva)	135
Sita-Samvararāja	90	Suraśmi (Buddha)	33
Sita-Samvararāja (Buddha)	81	Sūrya (deva)	178
Sitātapatra (Bodhisattva)	162	Sūryadharā	88
Sitātapatrā	190, 202	Sūryagarbha (Buddha)	12
Sitātapatroṅṅṣa (Buddha)	131	Sūryaprabha (deva)	89
Sita-Tārā	189, 216	Sūryavairocana (Bodhisattva)	197
Sita-Vajrapāṇi	125	Survarābhadravimalaratnaprabhā- savrata	258
Sitavati	206, 275		
Sita-Vetāli	92		

Suvarṇaratnaprabhatathāgata (Buddha)	34	Uṣṇīṣacakravartin	76
Suvikrāntagāmin (Buddha)	21	Uṣṇīṣa-Tārā	277
Suvikrāntaśrī	252	Uṣṇīṣa-Vijayā	286
Suvikrāntaśrī (Buddha)	14	Uttamaśrī (Buddha)	115, 139
Śyāmā-Tārā	190	V	
T		Vādīrāṭ Mañjuḥṣa	262
Ṭakkirāja	303	Vaidya (Buddha)	27
Tamodghātamati (?) (Bodhisattva)	162	Vairocana	244
Tārā	60, 107, 171	Vairocana (Buddha)	12, 57
Tathatā (?)	137	Vairocana-Bhairavavajra	68
Tejauṣṇīṣa (?) (Buddha)	127, 131	Vairocana-Mañjuvajra	54
Tejorāśyūṣṇīṣa (Bodhisattva)	158	Vairocanābhisambodhi	242
Tejo (?) vajra	74	Vairocanābhisambodhi (Buddha)	150, 161
Tikṣṇoṣṇīṣa (?) (Buddha)	131	Vairocana-Śākyasiṃha	241
Trailokyarāja	310	Vajrabhāṣa	270
Trailokyavaśaṃkara-Avalokiteśvara	219, 266	Vajrabhāṣa (Bodhisattva)	144
Trailokyavaśyādhikāra-Mañjuḥṣa	263	Vajrābhedyā (Buddha)	17
Trailokyavijaya (Buddha)	139	Vajrabhṛkṣi	110
Trailokyavijaya (Bodhisattva)	168	Vajrabhūmi	52, 97
Trailokyavijayavajra	116	Vajracakra (Bodhisattva)	160
Trayodaśa (deva)	104	Vajracarcikā	289
Trimukhacaturbhujā-Maitreya (Bodhisattva)	194	Vajracaryā-Pāramitā	140
Trimukha-ṣaḍbhujā-Caṇḍa	243	Vajracatuḥpīṭha	239
Trimukhaṣaḍbhujā-sita-Tārā	210	Vajradākinī	93
Trimukhāṣṭabhuja-rakta- Hayagrīvavajra	207	Vajradanta (Bodhisattva)	159
Tulā (deva)	101	Vajradharma	271
U		Vajradharma (Buddha)	125
Ulkādhara	88	Vajradharma (Bodhisattva)	142
Umā	177, 182	Vajradharma-Avalokiteśvara	265
Upakeśinī (?) (devī)	183	Vajradhātu	241
Upapatti-Vaśitā	133	Vajradhātu (Buddha)	115
Upāsaka-Dharmatala	296	Vajradhātu-Vairocana (Buddha)	123
Upāyakaśalya-Pāramitā	117	Vajradhātvaśvarī-Māricī	268
Ūrṇā (?)	166	Vajragandhā	60
		Vajragāndhārī	196, 290
		Vajragarbha (Bodhisattva)	132
		Vajragarbhapramardin	245
		Vajragarbhapramardin-Avalokite- śvara	269

Vajragaruḍa (Śabala)	235	Vajravārāhī	238
Vajraghaṅṭā	65	Vajravetālī	62
Vajrāgrā	• 163	Vajravidāraṇa (mistake for Vajra-	
Vajrahāsa	141, 271	vidāraṇī ?)	213
Vajrahetu	142, 270	Vajravidāraṇī	312
Vajrahumkāra	238, 314	Vajrayakṣa	66, 145, 269
Vajrakāla	• 75	Vajrīputra	28, 293
Vajrakarma	144, 270	Vajrodaka	51
Vajraketu	141, 271	Vajroṣṇiṣa	65
Vajrākṣobhya	260	Vajroṣṇiṣa (Buddha)	128
Vajrakuṇḍalin	65	Vajroṣṇiṣacakravartirāja	49
Vajrāmṛta	237	Vanavāsin	36, 293
Vajramuṣṭi	145, 269	Vārāhī (devī)	72, 176
Vajrānala	51	Varṣā-devī	307
Vajrānila	51	Varuṇa	248
Vajrāṅkuṣa	75	Varuṇa (Buddha)	24
Vajrāṅkuṣī	64	Varuṇa (deva)	98, 178
Vajra [pāṇi] (Bodhisattva)	8, 11, 56, 197, 201	Varuṇadeva	249
[Vajra] pañjarabhāṣita-Vajratārā	281	Varuṇadeva (Buddha)	24
Vajrapāṣī	64	Vasanta-devī	307
Vajraputtalī (?)	110	Vasiṣṭhadeva (Bodhisattva)	155
Vajrarāga	120, 272	Vasubhu	225
Vajrarāgā (?)	97	Vasumatī (?) (devī)	184
Vajrarāja	128, 272	Vāyu (deva)	181
Vajrarakṣa	144, 269	Vidyuddharā	88
Vajrarasā	59	Vighnāntaka	311
Vajraratna	119, 272	Vighnāntakavajra	217
Vajratūpā	60	Vijaya	170, 177
Vajrasābdā	60, 98	Vijaya (Bodhisattva)	162
Vajrasādhu	119, 272	Vijayā	179, 189, 213
Vajrasānti	97	Vijaya-Tārā	277
Vajrasattva	242	Vijayoṣṇiṣa (Buddha)	130
Vajrasattva (Buddha)	138	Vikrāntagāmīśrī	253
Vajrasattva (Bodhisattva)	129, 273	Vikrāntoṣṇiṣa (?) (Buddha)	130
Vajrasattva-Samvara	234	Vimala	247
Vajrasphoṭī	64, 163	Vimala (Buddha)	19
Vajrasṅghalā	196, 311	Vimalā	123
Vajrasūrya	65	Vimalākāśa (Bodhisattva)	163
Vajratejas	119, 271	Vimalaprabhakumāra	172
Vajratikṣṇa	142, 270	Vīṇādharā	107
		Vīṇā-Sarasvatī	288

Vipaśyin (Buddha)	256	Vṛścika (deva)	104
Vīranandin	246	Vyāghravāhana-Mahākāla	300
Vīranandin (Buddha)	20	Y	
Vīrasena	246	Yakṣa (deva)	102
Vīrasena (Buddha)	16	Yakṣa Pūrṇabhadra	313
Virūḍhaka	306	Yamāntakavajra	52, 73
Virupākṣa	306	Yaśahketu or Yaśodhvaja	
Vīrya-Pāramitā	117	(Buddha)	10
Viṣṇu (deva)	98, 156	Yaśodharā (?)	171
Viśvabhū	257	Yogāmbara	239
Viśva (?) ḍāka (Buddha)	107	Yogāmbara (Buddha)	81, 103
Viśvamātr	284	Yuddhajaya	252
Vitāna (?) dharā	108	Yuddhajaya (Buddha)	21

ERRATA

Page	Line	For	Read
14	15	° स्फोटी	° स्फोटा
16	18	द्विवर्णा	° द्विवर्णा
18	24	भृकुटी °	भृकुटी °
33	19	अघोर्या °	घोर्या °
36	17	° वर्णीभा :	° वर्णाभा :
37	1 n.	° रिवा	° रिव
43	4	° स्फाटा °	° स्फोटा °
46	6	हस्तित्रिशूल °	हस्तिसुर °
46	16	वज्राङ्कुशावज्रपाशा— वज्रस्फोटा °	वज्राङ्कुशावज्रपाशा— वज्रस्फोट °
49	7	सत्त्ववज्री	सत्त्ववज्री [रत्नवज्री]
50	16	गर्वेण	गर्वेण
53	3	° प्राप्या °	° प्राप्ता °
54	21	वज्रधर्म °	वज्रधर्म °
54	21	° हेतु °	° वज्रहेतु °
65	12	वज्राङ्कुशी	वज्राङ्कुशो
65	13	धूपा	रूपा
65	16	° स्फोटा °	° स्फोटो
76	20	स्वाश्ले °	स्वाश्ले °
78	3	° श्विता °	° श्विन्ता °
80	12	° वर्तिणी °	° वर्तिनी °
80	16	वार °	वीर °
83	2	मानवका	मानका
83	2	° यमान्तकप्रज्ञा °	° यमान्तकपञ्चा °
84	14	कृष्णा दीप्ता	कृष्णदीप्ता
90	19	° रितोनीला °	° रितो नीला °
93	16	पंण्डिता °	पण्डिता °



